Bratislavský samosprávny kraj, Sabinovská ul. 16, P.O.BOX 106, 820 05 Bratislava 25



VÝROČNÁ SPRÁVA BRATISLAVSKÉHO SAMOSPRÁVNEHO KRAJA ZA ROK 2025

Bratislava, október 2026

OBSAH

1. Úvod **3**
2. Charakteristika konsolidovaného celku **5**
2.1. Všeobecné informácie o kraji 5
2.2. Samospráva 8
2.3. Poslanci BSK 8
2.4. Úrad BSK 9
2.5. Organizácie konsolidovaného celku BSK 11
2.5.1. Školy a školské zariadenia 11
2.5.2. Zdravotnícke zariadenia 11
2.5.3. Zariadenia sociálnych služieb 11
2.5.4. Kultúrne zariadenia 12
2.5.5. Správa ciest BSK 12
2.5.6. Zoznam rozpočtových a príspevkových organizácií v ZP BSK 13
2.6. Podiely BSK v obchodných spoločnostiach 15
3. Rozpočet BSK na rok 2025 a jeho vyhodnotenie **16**
3.1. Plnenie príjmov za rok 2025 18
3.2. Plnenie výdavkov za rok 2025 18
3.3. Skutočnosť 2025, schválený rozpočet na rok 2026 a plán rozpočtu na roky 2027 - 2028 19
4. Hospodárenie BSK a rozdelenie výsledku hospodárenia za rok 2025 **19**
5. Bilancia aktív a pasív **20**
5.1. Bilancia aktív a pasív za materskú účtovnú jednotku 20
5.2. Bilancia aktív a pasív za konsolidovaný celok 22
6. Vývoj pohľadávok a záväzkov **24**
6.1. Pohľadávky a záväzky za materskú účtovnú jednotku 24
6.2. Pohľadávky a záväzky za konsolidovaný celok 27
7. Výsledok hospodárenia **28**
7.1. Výsledok hospodárenia za materskú účtovnú jednotku 28
7.2. Výsledok hospodárenia za konsolidovaný celok 29
8. Predpokladaný budúci vývoj **30**
9. Ďalšie významné skutočnosti **31**
10. Udalosti osobitného významu po skončení účtovného obdobia **32**
11. Záver **32**

Prílohy

1. Organizačná štruktúra Úradu BSK platná k 31.12.2025
2. Správa audítora k individuálnej účtovnej závierke
3. Individuálna účtovná závierka BSK k 31.12.2025
4. Správa audítora ku konsolidovanej účtovnej závierke
5. Konsolidovaná účtovná závierka k 31.12.2025

1. Úvod



Vážené dámy, vážení páni,

máme za sebou ďalší rok, počas ktorého sme pokračovali v napĺňaní našej vízie moderného, udržateľného a rozvíjajúceho sa regiónu. Rok 2025 bol obdobím intenzívnych investícií, významných rekonštrukcií aj prípravy strategických projektov, ktoré budú formovať Bratislavský kraj v nasledujúcich rokoch.

Naďalej sme investovali do vzdelávania. Modernizovali sme odborné učebne, športoviská či školské budovy a pokračovali sme aj v budovaní Centier excelentnosti, ktoré prepájajú odborné vzdelávanie s potrebami trhu práce. V Bernolákove sme dokončili nové odborné učebne v pripravovanom Kampuse bioenergetiky a krajinotvorby, pokračovali sme v príprave Vinársko-ovocinárskeho kampusu v Modre aj Kampusu zdravia a športu v Petržalke.

V oblasti dopravy sme pokračovali v rozsiahlych rekonštrukciách ciest II. a III. triedy, opravách mostov a modernizácii technického vybavenia Správy ciest Bratislavského kraja. Spolu s mestami a obcami sme pripravili nové prestupné terminály verejnej dopravy a zároveň sme priniesli inovatívne riešenia a to od využívania recyklovaných materiálov pri asfaltovaní až po nové prvky zvyšujúce bezpečnosť na cestách.

Posun nastal aj v oblasti zdravotníctva a sociálnych služieb. Rozšírili sme ambulantné priestory na Rovniankovej ulici a pokračovali sme v modernizácii zariadení sociálnych služieb. Popri investíciách sme sa zamerali aj na podporu duševného zdravia, prevenciu a zvyšovanie kvality života najzraniteľnejších skupín obyvateľov.

Veľkú pozornosť sme venovali ochrane životného prostredia a verejnému priestoru. Pokračovali sme v revitalizácii historických parkov v Stupave a Malinove, ktoré okrem zelene prinesú kvalitné miesta pre oddych a komunitný život. Naše Ekocentrum Čunovo sa počas svojho prvého roka fungovania etablovalo

ako významné centrum environmentálneho vzdelávania a osvety. Navštívila ho tisícka detí, študentov aj návštevníkov z regiónu, Slovenska, ale i zo zahraničia.

Rok 2025 bol bohatý aj na kultúrne podujatia. Divadlo Aréna aj Bratislavské bábkové divadlo po obnove naplno rozvinuli svoju činnosť a úspešne nadviazali na nové tradície, akými sú Festival židovskej kultúry Shalom Chaverim, Víkend zatvorených hraníc či podujatia venované ochrane kultúrneho dedičstva. Naďalej sme oceňovali výnimočných ľudí, ktorí svojou prácou, odvahou a občianskou angažovanosťou robia Bratislavský kraj lepším, motivujú a inšpirujú nás všetkých.

Za všetkými týmito výsledkami stojí každodenná práca mojich kolegov, partnerov, poslancov krajského zastupiteľstva aj spolupráca s mestami, obcami a odbornou verejnosťou. Som presvedčený, že kvalitný región nevzniká zo dňa na deň. Vzniká z dlhodobej vízie, poctivej práce a odvahy meniť veci k lepšiemu.

Ďakujem všetkým za dôveru, podporu a spoluprácu. Spoločne budujeme Bratislavský kraj ako moderný, otvorený a sebavedomý región, v ktorom sa dobre žije dnes aj v budúcnosti.

S úctou

Juraj Droba

2. Charakteristika konsolidovaného celku

2.1. Všeobecné informácie o kraji

Názov VÚC: **Bratislavský samosprávny kraj**
Sídlo úradu: **Sabinovská 16, 820 05 Bratislava**
Dátum zriadenia: **1.1.2002**
Spôsob zriadenia: **Nadobudnutím účinnosti zákona NR SR č. 302/2001 Z. z. o samospráve vyšších územných celkov vznikol dňa 1. januára 2002 Bratislavský samosprávny kraj so sídlom v Bratislave.**
Právne postavenie:

- ✓ BSK je samostatný územný a správny celok Slovenskej republiky.
- ✓ BSK je právnickou osobou, ktorá za podmienok ustanovených zákonom samostatne hospodári s vlastným majetkom a so svojimi príjmami, zabezpečuje a chráni práva a záujmy svojich obyvateľov.
- ✓ Ukladať povinnosti alebo zasahovať do oprávnení BSK možno len zákonom a na základe medzinárodnej zmluvy.
- ✓ BSK má svoje symboly, ktoré môže používať pri výkone samosprávy. Symboly BSK sú erb, pečať a vlajka.



erb



pečať

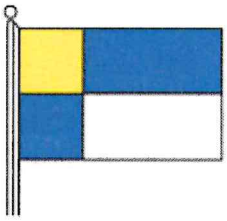

vlajka

Bratislavský kraj sa nachádza v juhozápadnej časti republiky. Z geografického hľadiska je poloha kraja veľmi výhodná, pretože leží na historickej križovatke obchodných ciest – podunajskej a severojužnej, tzv. jantárovej ceste. Súčasná centrálna poloha kraja v stredoeurópskom priestore, dobrá dopravná dostupnosť a plnenie funkcie medzinárodnej križovatky v cestnej a železničnej doprave, vzrastajúci význam vodnej a leteckej dopravy a dosiahnutá úroveň ukazovateľov v ekonomickej a sociálnej oblasti patria k výrazným rozvojovým faktorom Bratislavského kraja. Z hľadiska krajinnej štruktúry je územie kraja tvorené južnou časťou Malých Karpát a územím Záhorskej a Podunajskej nížiny.

Zo severnej a východnej strany susedí s Trnavským krajom, na juhu hraničí s Maďarskou republikou a na západe s Rakúskom. Hranicu s Rakúskom tvorí rieka Morava a v dĺžke 37 km druhá najväčšia európska rieka Dunaj. V blízkosti hraníc kraja sú hranice Českej republiky. Sídlom Bratislavského kraja

je hlavné mesto Slovenskej republiky Bratislava s významnými politickými, ekonomickými a spoločenskými funkciami.

Jeho metropolou a zároveň aj hlavným mestom Slovenskej republiky je Bratislava. Tu je sústredené centrum politiky, ekonomiky, priemyslu (chemického, automobilového, potravinárskeho, strojníckeho...), kultúry (výstavy, múzeá, galérie, divadlá, opera) aj športu.

Bratislavský kraj je rozlohou najmenším, no ekonomicky najvýkonnejším regiónom v Slovenskej republike. Má veľký potenciál i smelé ambície. Má čo ponúknuť, tak v oblasti kultúry, ako i cestovného ruchu. Má svoje priority, sústreďujúce sa v oblasti dopravy, ale i úlohy v oblasti sociálnych vecí, zdravotníctva či školstva. Zároveň rozvíja spoluprácu a kontakty s viacerými partnermi v zahraničí a snaží sa využívať európske fondy a dopomôcť k ich čerpaniu aj iným subjektom. Na území Bratislavského kraja sa nachádzajú alebo do neho čiastočne zasahujú 3 veľkoplošné chránené krajinné oblasti s celkovou výmerou 47 834 ha. Ide o CHKO Malé Karpaty, CHKO Záhorie a CHKO Dunajské luhy.

Poloha:	juhozápad Slovenska
Rozloha:	2052,6 km²
Podiel:	4,2% z rozlohy SR
Počet obyvateľov (2025):	739 635 (13,67 % na úhrne SR)
Hustota osídlenia:	360,34 obyv./km²
Krajské mesto:	Bratislava
Najzápadnejší bod:	Záhorská Ves (16 50' 04" východnej zemepisnej dĺžky)zároveň najzápadnejší bod SR

Administratívne členenie

Bratislavský kraj sa člení na 8 okresov, z toho 5 okresov je súčasťou hlavného mesta Slovenskej republiky Bratislavy. Okres Bratislava I má rozlohu 10 km². Je identický s mestskou časťou Staré Mesto a je najmenším okresom v Bratislavskom kraji, tvorí 0,5% rozlohy kraja, zároveň je najmenším okresom SR. Okres Bratislava II má rozlohu 92 km². Tvoria ho mestské časti Podunajské Biskupice, Ružinov a Vrakuňa. Okres Bratislava III má rozlohu 75 km². Tvoria ho mestské časti Nové Mesto, Rača a Vajnory . Okres Bratislava IV má rozlohu 97 km². Tvoria ho mestské časti Devín, Devínska Nová Ves, Dúbravka, Karlova Ves, Lamač a Záhorská Bystrica. Okres Bratislava V má rozlohu 94 km². Nachádza sa v južnej časti Bratislavy na pravom brehu rieky Dunaj a bezprostredne hraničí s Rakúskom na západe a Maďarskom na juhu. Zahŕňa 4 mestské časti Čunovo, Jarovce, Petržalka a Rusovce, vrátane najľudnatejšej bratislavskej mestskej časti Petržalka. Je to jediná časť Slovenska ležiaca na pravom brehu Dunaja. Veľkú časť okresu tvorí lužný les, nachádzajú sa tu aj chránené krajinné oblasti, napríklad chránená krajinná oblasť Dunajské luhy.

Okres Malacky sa nachádza v juhozápadnej časti Slovenska, v regióne Záhorie. Rozkladá sa na ploche 949 km². Na severe hraničí s okresmi Senica a Trnava, na juhu s Pezinkom a Bratislavskými okresmi Bratislava III a Bratislava IV. Západná časť okresu Malacky sa delí o rieku Moravu s Rakúskom. Okres Pezinok má rozlohu 375 km². Okres Senec má rozlohu 361 km².


Okres Senica
Okres Malacky
V.O. Záhorie
Okres Trnava
Okres Pezinok
Okres Senec
Okres Dunajská Streda
MALACKY
PEZINOK
SENEC
BRATISLAVA
Modra
Stupava
Svätý Jur
Zavod
Studienka
Malé Leváre
Veľké Leváre
Gajary
Kostolište
Jakubov
Suchohrad
Záhorská Ves
Plavecký Štvrtok
Láb
Vysoká pri Morave
Zohor
Lozorno
Jablonové
Pernek
Kuchyňa
Rohožník
Sološnica
Plavecký Mikuláš
Plavecké Podhradie
Dobrá Voda
Jakubov
Borinka
Marianka
Limbach
Vinosady
Pezinská Baba
Viničné
Slovenský Grob
Chorvátsky Grob
Ivanka pri Dunaji
Zálesie
Malinovo
Tomášov
Most pri Bratislave
Rovinka
Dunajská Lužná
Miloslavov
Kalinkovo
Hamuliakovo
Čunovo
Bratislava I
Bratislava II
Bratislava III
Bratislava IV
Bratislava V
Dubová
Budmerice
Častá
Pila
Štefanová
Vištuk
Jablonec
Báhoň
Kaplna
Šenkvice
Igram
Blatné
Čataj
Boldog
Reca
Veľký Biel
Bernolákovo
Nový Svet
Nová Dedinka
Tureň
Kráľová pri Senci
Hrubý Šúr
Kostolná pri Dunaji
Hrubá Borša
Vlky
Hurbanova Ves
LEGENDA
Bratislavský samosprávny kraj
M 1 : 100 000

2.2. Samospráva

Predseda BSK: **Mgr. Juraj Droba, MBA, MA**

Podpredsedovia BSK:

PhDr. Alžbeta Ožvaldová

Mgr. Petra Hitková, PhD.

Bc. Martin Kuklovský, MBA

MUDr. Juraj Štekláč, PhD., MPH

2.3. Poslanci BSK

Zoznam poslancov Zastupiteľstva BSK pred voľbami do orgánov samosprávnych krajov:

Antalová Plavuchová Lenka, Mgr.
Badinský Dušan, Ing.
Badrna Jakub
Barto Martin, Ing., CSc.
Beňová Makkiová Monika, JUDr.
Buocik Ján, Mgr.
Cmorej Peter, Ing., Mgr.
Čahojová Dana, MUDr.
Ďurajková Monika, Ing.
Dvořák Oskar, Mgr.
Gašparovič Štefan, JUDr.
Hitková Petra, Mgr., PhD.
Hrčka Ján, Ing.
Hudáková Mária, Ing.
Husár Tomáš
Chren Martin, Ing.
Jánošík Juraj, PaedDr.
Kisková Mária, PhDr.
Kočkovský Robert, Ing.
Korček Tomáš, JUDr., PhD., LL.M.
Krúpa Jozef, Ing.
Kuklovský Martin, Bc., MBA
Kusý Rudolf, Mgr.
Mács Roman, JUDr.
Machata Marek, Mgr. et Mgr.

Mrva Jakub, Ing.
Neszméri Tünde, Mgr.
Ožvaldová Alžbeta, PhDr.
Patoprstý Martin, Ing.
Petrakovič Juraj, Mgr.
Petrík Simona, Mgr.
Pilinský Peter, Mgr.
Polat Elalmis, Bc.
Polešenský Milan, Mgr.
Rakús Michal, Bc.
Říha Juraj, JUDr., Ing., PhD.
Sabo Michal, Mgr.
Savkuliak Jozef, PhDr., MBA
Schwartzová Zuzana, Ing.
Smeja Martin, Ing., PhD.
Solga Oliver, Mgr.
Svoreňová Soňa, Ing.
Štekláč Juraj, MUDr., PhD., MPH
Švaral Peter, Mgr. et Mgr.
Tittel Jozef, Bc.
Tydlitát Peter, Ing.
Uhler Jozef, JUDr., Mgr.
Vallo Jakub, MUDr.
Vician Martin, Ing.
Vidanová Lucia, PhDr., Ing.
Vydrová Vladimíra, JUDr., Mgr.
Winkler Martin, Mgr.
Zaťovič Martin, RNDr.

2.4. Úrad BSK

Úrad BSK je výkonným orgánom Zastupiteľstva BSK a predsedu BSK zložený zo zamestnancov BSK. Zabezpečuje administratívne a organizačné veci Zastupiteľstva BSK, predsedu BSK a ďalších orgánov zriadených zastupiteľstvom BSK.

Hlavná činnosť účtovnej jednotky: ***Výkon samosprávy v územnom obvode kraja***
IČO: ***36063606***
DIČ: ***2021608369***

Bratislavský samosprávny kraj je právnická osoba hospodáriaca s vlastným majetkom a s vlastnými príjmami v súlade so zákonom.



Priemerný počet zamestnancov ÚBSK počas účtovnej obdobia: **238,91**
Počet zamestnancov k 31.12.2025: **237**
Z toho počet riadiacich zamestnancov: **47**

Organizačné členenie: ***stanovuje Organizačný poriadok Úradu BSK***

Vedenie úradu BSK:

Štatutárny orgán, predseda BSK	***Mgr. Juraj Droba, MBA, MA***
Hlavný kontrolór	*Ing. Milan Slezák*
Riaditeľ úradu BSK	*Ing. Patrícia Mešťan, MA*

Organizačná štruktúra Úradu BSK platná k 31.12.2025 tvorí prílohu č. 1.

Bratislavský samosprávny kraj, podľa platnej legislatívy (najmä zákon č. 302/2001 Z. z. v platnom znení a inými vecne príslušnými všeobecne záväznými predpismi) a v súlade so svojimi strategickými úlohami a zámermi rovnako ako v predošlých rokoch, vykonával i v roku 2025 činnosti a uplatňoval svoje kompetencie a zodpovednosť za vybrané oblasti.

Podľa základných skupín plnenia úloh je možné horizontálne rozdeliť jednotlivé činnosti nasledovne:

- Odbor územného plánu, GIS a životného prostredia
- Odbor stratégie územného rozvoja a riadenia projektov
- Odbor INTERACT
- Odbor implementácie operačných programov
- Kancelária predsedu
- Odbor dopravy
- Odbor školstva, mládeže a športu
- Odbor sociálnych vecí
- Odbor zdravotníctva
- Odbor komunikácie a marketingu

- Útvar hlavného kontrolóra
- Útvar riaditeľa úradu
- Útvar podpredsedov
- Odbor investičných činností a verejného obstarávania
- Odbor financií

2.5. Organizácie konsolidovaného celku BSK

BSK sa v rámci svojej samosprávnej funkcie stará o všestranný rozvoj svojho územia a o potreby svojich obyvateľov. Vo svojej zriaďovateľskej pôsobnosti má 53 rozpočtových organizácií a 22 príspevkových organizácií. Súčasťou konsolidovaného celku pre rok 2025 sú tiež 3 právnické osoby založené BSK.

2.5.1. Školy a školské zariadenia

Hlavnou úlohou BSK v oblasti vzdelávania je pripravovať kvalifikovaných stredoškolsky vzdelaných odborníkov pre potreby praxe, remeslá a aj pre vysokoškolské štúdium doma i v zahraničí. Pre uplatnenie sa na trhu práce a začlenenia sa do spoločnosti dáva regionálne školstvo základ pre fungovanie priemyslu, poľnohospodárstva, rozvoj remesiel a duševný rozvoj nielen mladých ľudí, ale ľudí všetkých vekových kategórií prostredníctvom podpory celoživotného vzdelávania. Vzhľadom na rastúce kvalifikačné nároky na trhu práce je stredoškolské vzdelanie základným predpokladom úspešného uplatnenia sa na trhu práce.

Zabezpečovanie výchovno-vzdelávacieho procesu v kraji nemožno však obmedziť len na poskytovanie vzdelávania, ale je nevyhnutné zabezpečiť aj aktivity v rámci voľného času, ktoré podporujú všestranný vývoj detí a mládeže. Práve účelovým a zámerným programom „Voľnočasové aktivity“ sa snaží BSK zabezpečiť tieto dôležité úlohy a vytvoriť tak podmienky pre zvyšovanie úrovne služieb poskytovaných v príslušných školských zariadeniach.

2.5.2. Zdravotnícke zariadenia

Odbor zdravotníctva BSK koordinuje výkon územnej samosprávy na úseku zdravotníckej starostlivosti a humánnej farmácie, ako aj činnosť štátnych a neštátnych zdravotníckych zariadení na území Bratislavského samosprávneho kraja.

BSK má vo svojej zriaďovateľskej pôsobnosti len jedno zdravotnícke zariadenie. Je ňou Poliklinika Karlova Ves, ktorá sídli v Líščom údolí.

2.5.3. Zariadenia sociálnych služieb

BSK v danej oblasti zabezpečuje v kraji sociálne služby a sociálnoprávnu ochranu detí a sociálnu kuratelu. Na zabezpečenie týchto činností využíva vlastné zariadenia v zriaďovateľskej pôsobnosti – v súčasnosti má BSK v zriaďovateľskej pôsobnosti 14 zariadení sociálnych služieb s právnou subjektivitou, ďalej tiež spolupracuje s obcami a neštátnymi subjektmi.

Na zabezpečenie všetkých aktivít a činností v rámci sociálneho zabezpečenia Bratislavský samosprávny kraj financuje zariadenia sociálnych služieb, neštátne subjekty formou príspevku a manažmentu sociálnej infraštruktúry.

2.5.4. Kultúrne zariadenia

BSK sa snaží vytvárať a zabezpečovať podmienky rozvoja kultúry v celom bratislavskom kraji. Okrem vlastnej agendy túto činnosť vykonáva aj prostredníctvom 7 kultúrnych zariadení (4 divadlá, 1 múzeum, 1 knižnica a 1 osvetové stredisko), ktoré má vo svojej zriaďovateľskej pôsobnosti, ako aj v spolupráci s kultúrnymi zariadeniami príslušných samospráv miest a obcí. Súčasne tiež spolupracuje s národnými inštitúciami a neziskovými organizáciami, občianskymi združeniami, profesijnými združeniami a zahraničnými partnermi.

2.5.5. Správa ciest Bratislavského samosprávneho kraja

Príspevkovú organizáciu Správa ciest Bratislavského samosprávneho kraja zriadilo zastupiteľstvo BSK k 30.6.2021 za účelom vykonávania správy, údržby a rekonštrukcií ciest II. a III. triedy, mostov a ostatných objektov a súčastí na cestách II. a III. triedy, ktoré sú vo vlastníctve Bratislavského samosprávneho kraja a nachádzajú sa na jeho území a na uskutočňovanie stavieb a ich zmien.

Predmetom činnosti SC BSK je najmä:

- ✓ zabezpečenie technickej evidencie ciest a ich súčastí;
- ✓ letná a zimná údržba a opravy ciest a ich súčastí s cieľom odstránenia závad v zjazdnosti v dôsledku opotrebenia a poškodenia ciest a ich súčastí;
- ✓ údržba a opravy mostov a ich súčastí;
- ✓ vykonávanie rekonštrukcií ciest, mostov a ich súčastí;
- ✓ zabezpečenie prehliadok ciest a mostov;
- ✓ verejné obstarávanie;
- ✓ zostavenie plánu údržby a opráv ciest a mostov;
- ✓ vypracovanie operačných plánov zimnej údržby na cestách vo svojej správe, a to s prihliadnutím na cesty I. triedy a diaľnice, ako aj vo vzťahu k dotknutým miestnym a účelovým komunikáciám;
- ✓ zabezpečenie ďalších činností vyplývajúcich z cestného zákona , vyhlášky č. 35/1984 Zb., ktorou sa vykonáva cestný zákon a rezortných technických predpisov;
- ✓ plnenie úloh vo veciach výkonu priameho investora, investora pri príprave a výstavbe ciest, predinvestičná a investičná príprava, realizácia stavieb, špeciálne a odborné činnosti investičnej výstavby;
- ✓ zabezpečenie aktualizácie a správy informačného systému cestného hospodárstva, vykonávanie dopravných prieskumov, diagnostiky vozoviek a mostov a systému hospodárenia s vozovkami a mostami.

Štatutárnym orgánom SC BSK je riaditeľ, ktorý vykonáva svoju funkciu v súlade s právnymi predpismi a uzneseniami Zastupiteľstva Bratislavského samosprávneho kraja a za činnosť a hospodárenie zodpovedá zriaďovateľovi.

2.5.6. Zoznam rozpočtových a príspevkových organizácií v zriaďovateľskej pôsobnosti Bratislavského samosprávneho kraja

Názov rozpočtovej organizácie	**IČO**	**Sídlo**
Gymnázium Malacky	00160229	1. mája 8, Malacky
Gymnázium Antona Bernoláka	00160326	Lichnerova 69, Senec
SOŠ vinársko - ovocinárska	00162311	Kostolná 3, Modra
SOŠ pedagogická	00162787	Sokolská 6, Modra
DSS a zariadenie pre seniorov Kaštieľ	00364193	Hlavná 13, Stupava
Zariadenie sociálnych služieb ROSA	00603279	Dúbravská cesta 1, Bratislava
GAUDEAMUS zariadenie komunitnej rehabilitácie	00603287	Mokrohájska 3, Bratislava
Centrum soc.sl. prof. K. Matulaya pre deti a dospelých	00604879	Lipského 13, Bratislava
Centrum soc.služieb	00604950	Javorinská 7a, Bratislava
Centrum sociálnych služieb SIBÍRKA	00604968	Sibírska 69, Bratislava
Gymnázium Alberta Einsteina	00605760	Einsteinova 35, Bratislava
Gymnázium Ladislava Novomeského	00605786	Tomášikova 2, Bratislava
Konzervatórium v Bratislave	00605808	Tolstého 11, Bratislava
Školský internát	00607291	Trnavská 2, Bratislava
Stredná zdravotnícka škola	00607304	Záhradnícka 44, Bratislava
DSS pre deti a dospelých KAMPINO	00641413	Haanova 36-38, Bratislava
DSS pre dospelých	00654787	SNP 38, Báhoň
Centrum soc. služieb MEREMA	00654795	Pri starom mlyne, Modra
Gymnázium Karola Štúra	17050197	Nám. Slobody 5, Modra
Gymnázium Pezinok	17050201	Senecká 2, Pezinok
SOŠ technická	17050332	Vranovská 4, Bratislava
Stredná priemyselná škola elektrotechnická	17319161	K.Adlera 5, Bratislava
Obchodná akadémia	17327652	Nevädzova 3, Bratislava
Stredná priemyselná škola elektrotechnická	17327661	Hálova 16, Bratislava
Gymnázium Jána Papánka	17337046	Vazovova 6, Bratislava
Gymnázium Ivana Horvátha	17337062	Ivana Horvátha 14, Bratislava

Gymnázium	17337071	Hubeného 23, Bratislava
Základná škola a Gymnázium s vyučovacím jazykom maďarským, Magyar Tannyelvü Alapiskola Gimnázium és	17337089	Dunajská 13, Bratislava
Gymnázium	17337101	Grösslingova 18, Bratislava
Tanečné konzervatórium Evy Jaczovej	30775302	Gorazdova 20, Bratislava
Stredná priemyselná škola dopravná	30775311	Kvačalova 20, Bratislava
Škola umeleckého priemyslu Jozefa Vydru	30775329	Dúbravská cesta 11, Bratislava
Stredná priemyselná škola elektrotechnická	30775353	Zochova 9, Bratislava
SOŠ pedagogická	30775361	Bullova 2, Bratislava
Stredná priemyselná škola strojnícka	30775396	Fajnorovo nábrežie 5, Bratislava
SOŠ masmediálnych a informačných štúdií	30775400	Kadnárova 7, Bratislava
Obchodná akadémia	30775418	Račianska 107, Bratislava
Obchodná akadémia	30775434	Dudova 4, Bratislava
ZSS Pod hradom, Plavecké Podhradie	30798281	Plavecké Podhradie 19
Centrum soc.služieb Rača	30804191	Pri Vinohradoch 267, Bratislava
DSS pre deti a dospelých INTEGRA	30843251	Tylova 21, Bratislava
DSS pre dospelých a ZPB Rozsutec	31750761	Furmanská 4, Bratislava
Centrum sociálnych služieb Pod Karpatmi	31770398	Hrnčiarska 37, Pezinok
Škola pre mimoriadne nadané deti a Gymnázium	31787088	Teplická 7, Bratislava
Stredná zdravotnícka škola	31793185	Strečnianska 20, Bratislava
SOŠ dopravná	31797920	Kvačalova 20, Bratislava
Spojená škola	42128919	SNP 30, Ivanka pri Dunaji
SPŠ stavebná a geodetická	42253888	Drieňova 35, Bratislava
SOŠ chemická	42253900	Vlčie hrdlo 50, Bratislava
Spojená škola	53242726	Ostredkova 10, Bratislava
Spojená škola	53242742	Pankúchova 6, Bratislava
Spojená škola	56266774	Myslenická 1, Pezinok
SOŠ ekonomická a pedagogická s vyučovacím jazykom maďarským	56899017	Lichnerova 71, Senec

Názov príspevkovej organizácie	IČO	Sídlo
Bratislavské bábkové divadlo	00164879	Dunajská 36, Bratislava
Malokarpatské osvetové stredisko v Modre	00180289	Horná 20, Modra
Malokarpatské múzeum v Pezinku	00350095	Štefánikova 4, Pezinok
Malokarpatská knižnica v Pezinku	00513032	Holubyho 5, Pezinok
Divadlo ASTORKA Korzo ´90	00678350	Suché mýto 17, Bratislava
SOŠ obchodu a služieb Samuela Jurkoviča	00893463	Sklenárova 1, Bratislava
Divadlo Malá scéna	00893862	Dostojevského rad 7, Bratislava
SOŠ polygrafická	00894915	Račianska 190, Bratislava
SOŠ kaderníctva a vizážistiky	17053871	Svätoplukova 2, Bratislava
SOŠ gastronómie a hotelových služieb	17054281	Farského 9, Bratislava
SOŠ informačných technológií	17055415	Hlinická 1, Bratislava
SOŠ beauty služieb	17314895	Račianska 105, Bratislava
Škola umeleckého priemyslu	17314909	Sklenárova 7, Bratislava
Jazyková škola	17319145	Palisády 38, Bratislava
Poliklinika Karlova Ves	17336236	Líščie údolie 57, Bratislava
Divadlo ARÉNA	30777810	Viedenská cesta 10, Bratislava
Hotelová akadémia	31780466	Mikovíniho 1, Bratislava
Jazyková škola pri Gymnáziu Jána Papánka	31787142	Vazovova 6, Bratislava
SOŠ automobilová a podnikania	36064386	Kysucká 14, Senec
SOŠ technológií a remesiel	42128790	Ivanská cesta 21, Bratislava
Správa ciest BSK	53871103	Čučoriedkova 6, Bratislava 827 12
Škola umeleckého priemyslu	56901054	Tokajícka 24, Bratislava

2.6. Podiely BSK v obchodných spoločnostiach

Spoločnosť	Sídlo	IČO	% vyjadrenie podielu
Bratislavská integrovaná doprava, a. s.	Jašíkova 2, 82 103 Bratislava	35 949 473	65%
Regionálne cesty Bratislava, a. s.	Čučoriedkova 6, 827 12 Bratislava	35 947 161	100%
Regionálna správa ciest BSK, a. s.	Čučoriedkova 6, 827 12 Bratislava	53 485 807	100%

Bratislavská integrovaná doprava, a. s.

Bratislavská integrovaná doprava, a.s. bola založená 30.06.2005 s cieľom integrovať dopravné služby v bratislavskom regióne. Podľa spoločenskej zmluvy je jej 65-percentným vlastníkom Bratislavský samosprávny kraj a 35-percentným vlastníkom Hlavné mesto SR Bratislava. V roku 2009 zmenila svoju právnu formu zo spoločnosti s ručením obmedzeným na akciovú spoločnosť. Jej základné imanie je vo výške 33 195 eur.

Spoločnosť zabezpečuje úlohy a úkony pri realizácii projektu integrovanej dopravy na základe zmluvných vzťahov s objednávateľmi dopravy - hl. mestom SR Bratislavou, Bratislavským samosprávnym krajom a Ministerstvom dopravy a výstavby SR, ako aj s rozhodujúcimi dopravcami v regióne – Dopravným podnikom Bratislava, Slovak Lines, a.s., Železničnou spoločnosťou Slovensko, RegioJetom a Železnicami Slovenskej republiky.

Regionálne cesty Bratislava, a. s.

Regionálne cesty Bratislava, a.s., bola založená podľa § 162 a nasl. a § 172 Obchodného zákonníka zakladateľskou listinou - zakladateľskou zmluvou a v súlade s Uznesením Zastupiteľstva BSK č. 21/2005 zo dňa 16.3.2005, z rozpočtovej organizácie Regionálne cesty Bratislava. Do obchodného registra bola zapísaná ku dňu 1.8.2005. BSK malo 68-percentný podiel na majetkovej účasti spoločnosti. V zmysle Zmluvy o kúpe akcií zo dňa 17.7.2020, účinnej od 21.7.2020 BSK odkúpilo akcie spoločnosti RC BA, a.s. od akcionára RCBT, s.r.o. v menovitej hodnote 10 624,00 eur, čo predstavuje podiel na základnom imaní spoločnosti vo výške 32%, za kúpnu cenu 0,10 eur. BSK sa tak stal jediným akcionárom spoločnosti RC BA, a.s. so 100% kontrolou.

Regionálne cesty prevádzkujú svoju činnosť na území bratislavského kraja v nasledovných oblastiach:

- Správa majetku BSK, kde zabezpečuje prehliadky ciest II .a III. triedy vo vlastníctve BSK a tiež zabezpečuje prehliadky mostov vo vlastníctve BSK,
- Bežná údržba (údržba a opravy vozoviek a mostov, dopravné značenie, atď.)
- Zimná údržba (posyp vozoviek, odstraňovanie snehu, čistenie ciest po zimnej údržbe, iné práce pri zimnej údržbe a i.)

Regionálna správa ciest BSK, a. s.

Uznesením č.300/2020 zo dňa 16.10.2020 Zastupiteľstvo BSK schválilo založenie akciovej spoločnosti Regionálna správa ciest BSK, a.s. so sídlom Čučoriedková 6, Bratislava, zaoberajúcej sa najmä správou, údržbou a rekonštrukciou ciest II. a III. triedy, mostov a ich súčastí a miestnych komunikácií pre cestnú nemotorovú dopravu vo vlastníctve a správe BSK. Spoločnosť vznikla zápisom do Obchodného registra dňa 19.12.2020.

3. Rozpočet BSK na rok 2025 a jeho vyhodnotenie

Rozpočet BSK na rok 2025 bol zostavený v súlade s ustanovením § 10 zákona č. 583/2004 Z. z. o rozpočtových pravidlách územnej samosprávy a o zmene a doplnení niektorých zákonov v znení neskorších predpisov. Rozpočet BSK sa vnútorne člení na bežné príjmy a bežné výdavky, kapitálové príjmy a kapitálové výdavky a finančné operácie.

Rozpočet BSK bol schválený Zastupiteľstvom BSK Uznesením zastupiteľstva č. 122/2024 na zasadnutí Zastupiteľstva BSK dňa 13. decembra 2024 ako vyrovnaný v príjmovej a výdavkovej časti vo výške 320 544 294,78 eur. Bežný rozpočet bol zostavený ako prebytkový vo výške 10 956 478,32 eur a kapitálový rozpočet ako schodkový vo výške 52 636 161,13 eur.

Ukazovateľ	Skutočnosť za rok 2024	Schválený rozpočet 2025	Upravený rozpočet 2025	Plnenie/čerpanie k 31.12.2025	% plnenie k zmenenému rozpočtu k 31.12.2025
Bežné príjmy	252 521 473,87	251 439 823,99	269 995 751,12	272 975 171,96	101,10%
Bežné výdavky	231 279 785,70	240 483 345,67	263 040 795,45	245 945 626,67	93,50%
Bilancia bežného rozpočtu	**21 241 688,17**	**10 956 478,32**	**6 954 955,67**	**27 029 545,29**	
Kapitálové príjmy	9 158 681,70	21 326 796,56	26 214 971,69	8 380 547,92	31,97%
Kapitálové výdavky	35 875 661,59	73 962 957,69	79 883 717,34	46 393 019,79	58,08%
Bilancia kapitálového rozpočtu	**-26 716 979,89**	**-52 636 161,13**	**-53 668 745,65**	**-38 012 471,87**	
Bilancia bežného a kapitálového rozpočtu	**-5 475 291,72**	**-41 679 682,81**	**-46 713 789,98**	**-10 982 926,58**	
Príjmové finančné operácie	40 400 960,15	47 777 674,23	52 811 781,40	41 381 932,36	78,36%
Výdavkové finančné operácie	8 372 702,63	6 097 991,42	6 097 991,42	6 389 864,16	104,79%
Bilancia finančných operácií	**32 028 257,52**	**41 679 682,81**	**46 713 789,98**	**34 992 068,20**	
Príjmy a príjmové finančné operácie	302 081 115,72	320 544 294,78	349 022 504,21	322 737 652,24	92,47%
Výdavky a výdavkové finančné operácie	275 528 149,92	320 544 294,78	349 022 504,21	298 728 510,62	85,59%
Bilancia rozpočtu vrátane fin. operácií	**26 552 965,80**	**0,00**	**0,00**	**24 009 141,62**	
Vylučovanie z prebytku podľa § 16 ods. 6 zákona č. 583/2004 Z. z. o nevyčerpané účelovo určené prostriedky poskytnuté zo štátneho rozpočtu, z rozpočtu EÚ, alebo na základe osobitného predpisu				**9 929 784,18**	
Prebytok po vylúčení				**14 079 357,44**	

V priebehu roka boli realizované zmeny rozpočtu a po poslednej zmene bol rozpočet nasledovný:

Rozpočet BSK po poslednej zmene k 31.12.2025 v eurách

	Schválený rozpočet 2025	Zmenený rozpočet 2025
Príjmy celkom	**320 544 294,78**	**349 022 504,21**
z toho :		
Príjmy Úrad BSK	**307 767 520,28**	**332 321 277,23**
Bežné príjmy	238 951 421,88	255 316 591,43
Kapitálové príjmy	21 326 796,56	24 798 219,69
Príjmové finančné operácie	47 489 301,84	52 206 466,11
Príjmy RO s právnou subjektivitou	**12 776 774,50**	**16 701 226,98**
z toho: bežné príjmy RO	12 488 402,11	14 679 159,69
kapitálové príjmy RO	0,00	1 416 752,00
Príjmové finančné operácie	288 372,39	605 315,29
Výdavky celkom	**320 544 294,78**	**349 022 504,21**
z toho :		
Výdavky Úrad BSK	**198 933 545,48**	**193 329 180,08**
Bežné výdavky	118 872 596,37	119 565 591,52
Kapitálové výdavky	73 962 957,69	67 665 597,14
Výdavkové finančné operácie	6 097 991,42	6 097 991,42
Výdavky RO s právnou subjektivitou	**121 610 749,30**	**155 693 324,13**
z toho: bežné výdavky RO	121 610 749,30	143 475 203,93
kapitálové výdavky RO	0,00	12 218 120,20

Výdavkové finančné operácie	0,00	0,00
Bilancia rozpočtu vrátane finančných operácií	**0,00**	**0**

3.1. Plnenie príjmov za rok 2025

Úrad BSK v eurách

-	Schválený rozpočet 2025	Zmenený rozpočet 2025	Plnenie k 31.12.2025	Plnenie v %
Príjmy Úrad BSK	**307 767 520,28**	**332 321 277,23**	**305 471 111,92**	**91,92%**
Bežné príjmy	238 951 421,88	255 316 591,43	259 146 691,67	101,50%
Kapitálové príjmy	21 326 796,56	24 798 219,69	6 992 172,67	28,20%
Príjmové finančné operácie	47 489 301,84	52 206 466,11	39 332 247,58	75,34%

Rozpočtové organizácie v zriaďovateľskej pôsobnosti BSK v eurách

	Schválený rozpočet 2025	Zmenený rozpočet 2025	Plnenie k 31.12.2025	Plnenie v %
Príjmy RO v ZP BSK	**12 776 774,50**	**16 701 226,98**	**17 266 540,32**	**103,38%**
Bežné príjmy	12 488 402,11	14 679 159,69	13 828 480,29	94,20%
Kapitálové príjmy	0,00	1 416 752,00	1 388 375,25	98,00%
Príjmové finančné operácie	288 372,39	605 315,29	2 049 684,78	338,61%

3.2. Čerpanie výdavkov za rok 2025

Úrad BSK v eurách

-	Schválený rozpočet 2025	Zmenený rozpočet 2025	Plnenie k 31.12.2025	Plnenie v %
Výdavky Úrad BSK	**198 933 545,48**	**193 329 180,08**	**151 287 323,99**	**78,25%**
Bežné výdavky	118 872 596,37	119 565 591,52	108 624 220,00	90,85%
Kapitálové výdavky	73 962 957,69	67 665 597,14	36 346 367,83	53,71%
Výdavkové finančné operácie	6 097 991,42	6 097 991,42	6 316 736,16	103,59%

Rozpočtové organizácie v zriaďovateľskej pôsobnosti BSK v eurách

	Schválený rozpočet 2025	Zmenený rozpočet 2025	Plnenie k 31.12.2025	Plnenie v %
Výdavky RO v ZP BSK	**121 610 749,30**	**155 693 324,13**	**147 441 186,63**	**94,70%**
Bežné výdavky	121 610 749,30	143 475 203,93	137 321 406,67	95,71%
Kapitálové výdavky	0,00	12 218 120,20	10 046 651,96	82,23%
Výdavkové finančné operácie	0,00	0,00	73 128,00	

3.3. Skutočnosť 2025, schválený rozpočet na rok 2026 a plán rozpočtu na roky 2027 - 2028

Príjmy celkom v celých eurách

	Skutočnosť k 31.12.2025	Schválený rozpočet na rok 2026	Plán na rok 2027	Plán na rok 2028
Príjmy celkom	**322 737 652**	**347 086 544**	**363 795 685**	**333 012 381**
Bežné príjmy	272 975 172	273 438 175	280 351 245	291 542 785
Kapitálové príjmy	8 380 548	29 231 038	44 141 859	20 175 015
Príjmové FO	41 381 932	44 417 331	39 302 580	21 294 580

Výdavky celkom v celých eurách

	Skutočnosť k 31.12.2025	Schválený rozpočet na rok 2026	Plán na rok 2027	Plán na rok 2028
Výdavky celkom	**298 728 511**	**347 086 544**	**363 795 685**	**333 012 381**
Bežné výdavky	245 945 627	266 496 674	266 183 968	270 799 695
Kapitálové výdavky	46 393 020	73 372 751	89 345 028	51 812 664
Výdavkové FO	6 389 864	7 217 119	8 266 688	10 400 022

4. Hospodárenie BSK a rozdelenie výsledku hospodárenia za rok 2025

BSK mal k 31.12.2025 skutočné plnenie príjmov a príjmových finančných operácií vo výške 322 737 652,24 eur a skutočné čerpanie výdavkov a výdavkových finančných operácií vo výške 298 728 510,62 eur. Rozdiel v plnení príjmovej časti rozpočtu a čerpaní výdavkovej časti rozpočtu na konci roka je vo výške 24 009 141,62 eur.

Tento rozdiel sa v zmysle platného znenia § 16 zákona o rozpočtových pravidlách územnej samosprávy upravuje o nevyčerpané dotácie zo ŠR, z projektov EÚ a o iné záväzky, ktoré môže BSK použiť v nasledujúcom rozpočtovom roku.

Ide o prostriedky vo výške 9 929 784,18 eur, a to:

- nevyčerpané účelové prostriedky zo ŠR spolu vo výške 3 342 790,57 eur,
- nevyčerpané účelové prostriedky z EU spolu vo výške 355 011,29 eur,
- ostatné záväzky vo výške 6 231 982,32 eur.

Po uvedených úpravách je prebytok rozpočtu za uplynulý rozpočtový rok vo výške 14 079 357,44 eur.

Rekapitulácia vyčíslenia výsledku rozpočtového hospodárenia BSK za rok 2025 v eurách:

	Schválený rozpočet 2025	Upravený rozpočet 2025	Plnenie/čerpanie k 31.12.2025	% plnenie k 31.12.2025
Príjmy celkom	**320 544 294,78**	**349 022 504,21**	**322 737 652,24**	**92,47%**
z toho :				

Príjmy Úrad BSK	**307 767 520,28**	**332 321 277,23**	**305 471 111,92**	**91,92%**
Bežné príjmy	238 951 421,88	255 316 591,43	259 146 691,67	101,50%
Kapitálové príjmy	21 326 796,56	24 798 219,69	6 992 172,67	28,20%
Príjmové finančné operácie	47 489 301,84	52 206 466,11	39 332 247,58	75,34%
Príjmy RO s právnou subjektivitou	**12 776 774,50**	**16 701 226,98**	**17 266 540,32**	**103,38%**
z toho: bežné príjmy RO	12 488 402,11	14 679 159,69	13 828 480,29	94,20%
kapitálové príjmy RO	0,00	1 416 752,00	1 388 375,25	98,00%
Príjmové finančné operácie	288 372,39	605 315,29	2 049 684,78	338,61%
Výdavky celkom	**320 544 294,78**	**349 022 504,21**	**298 728 510,62**	**85,59%**
z toho :				
Výdavky Úrad BSK	**198 933 545,48**	**193 329 180,08**	**151 287 323,99**	**78,25%**
Bežné výdavky	118 872 596,37	119 565 591,52	108 624 220,00	90,85%
Kapitálové výdavky	73 962 957,69	67 665 597,14	36 346 367,83	53,71%
Výdavkové finančné operácie	6 097 991,42	6 097 991,42	6 316 736,16	103,59%
Výdavky RO s právnou subjektivitou	**121 610 749,30**	**155 693 324,13**	**147 441 186,63**	**94,70%**
z toho: bežné výdavky RO	121 610 749,30	143 475 203,93	137 321 406,67	95,71%
kapitálové výdavky RO	0,00	12 218 120,20	10 046 651,96	82,23%
Výdavkové finančné operácie	0,00	0,00	73 128,00	
Bilancia rozpočtu vrátane FO	**0,00**	**0,00**	**24 009 141,62**	
Vylúčenie FP podľa § 16 ods. 6 zákona č. 583/2004 Z. z.			**9 929 784,18**	
Zostatok finančných prostriedkov po úprave celkom			**14 079 357,44**	

V zmysle § 15 ods. 1 písm. a) zákona č. 583/2004 Z. z. o rozpočtových pravidlách územnej samosprávy a o zmene a doplnení niektorých zákonov v platnom znení prebytok rozpočtu za uplynulý rozpočtový rok je zdrojom peňažných fondov samosprávneho kraja.

V súlade s citovaným ustanovením uvedeného zákona a Uznesením Zastupiteľstva BSK č. 49/2026 zo dňa 12.6.2026 boli finančné prostriedky v plnej výške, t. z. **9 929 784,18 eur** prevedené na účet rezervného fondu.

5. Bilancia aktív a pasív

5.1. Bilancia aktív a pasív za materskú účtovnú jednotku

Celkové aktíva BSK za rok 2025 predstavujú hodnotu 510 422 376,25 eur, a tieto sú v porovnaní s predchádzajúcim účtovným obdobím vyššie o 30 668 071,19 eur.

Dlhodobý nehmotný majetok vykazuje v Súvahe k 31.12.2025 výšku 1 302 570,37 eur, čo predstavuje zvýšenie oproti predchádzajúcemu obdobiu o 39 071,15 eur.

Dlhodobý hmotný majetok (DHM) vykazuje v Súvahe k 31.12.2025 výšku 75 072 869,63 eur. Počas obdobia došlo k jeho viacerým významným presunom, prírastkom a úbytkom.

K významnejším prírastkom a presunom patrí napr.:

- bezodplatné nadobudnutie pozemkov pod cestami v hodnote 1 552 363,75 eur
- prírastky na obstaraní v hodnote 4 440 071,79 eur
- osobné motorové vozidlá 6 ks a šikmá schod. plošina v hodnote 356 118,69 eur

K významnejším úbytkom patrí napr.:

- vyradenie zastaralého a nevyužiteľného softvéru v hodnote 2 121 142,34 eur
- vyradenie likvidáciou opotrebované stroje, zariadenia v hodnote 1 335 791,48 eur
- prevod správy – zverenie OvZP v hodnote 697 056,95 eur

Výška dlhodobého finančného majetku (DFM) predstavuje hodnotu 49 077,00 eur.

Obežný majetok BSK vykazuje k 31.12.2025 hodnotu 433 520 919,35 eur, pričom suma 59 159 678,32 eur prináleží finančným účtom.

Časové rozlíšenie na strane aktív predstavuje sumu 476 939,90 eur.

Prehľad jednotlivých druhov aktív BSK (netto) v eurách

Jednotlivé druhy aktív	Skutočnosť k 31.12.2024	Skutočnosť k 31.12.2025
Aktíva celkom	**479 754 305,06**	**510 422 376,25**
Neobežný majetok	**71 332 980,17**	**76 424 517,00**
Dlhodobý nehmotný majetok	1 263 499,22	1 302 570,37
Dlhodobý hmotný majetok	70 020 403,95	75 072 869,93
Dlhodobý finančný majetok	49 077,00	49 077,00
Obežný majetok	**407 988 928,16**	**433 520 919,35**
Zásoby	17 379,44	18 730,99
Zúčtovanie medzi subjektmi verejnej správy	344 915 001,62	373 660 594,64
Dlhodobé pohľadávky	22 273,39	22 273,39
Krátkodobé pohľadávky	1 542 457,47	659 642,01
Finančné účty	61 491 816,24	59 159 678,32
Poskytnuté návratné finančné výpomoci dlhodobé	0,00	0,00
Poskytnuté návratné finančné výpomoci krátkodobé	0,00	0,00
Časové rozlíšenie	**432 396,73**	**476 939,90**

Celkové pasíva BSK za rok 2025 predstavujú hodnotu 510 422 376,25 eur, v tom:

- Vlastné imanie je o 18 160 046,15 eur vyššie v porovnaní s predchádzajúcim účtovným obdobím a vykazuje hodnotu 326 088 758,40 eur. Dôvodom je výsledok hospodárenia za účtovné obdobie, ktorý predstavuje zisk.

- Záväzky celkom (vrátane úverov) vyrástli v porovnaní s predchádzajúcim účtovným obdobím o 9 155 853,45 eur a ich výška k 31.12.2025 je 117 489 615,27 eur.

Najvýznamnejšie záväzky tvorili krátkodobé záväzky vo výške 2 144 900,86 eur a bankové úvery a výpomoci, ktoré boli vykázané v celkovej výške 111 682 654,69 eur.

- Časové rozlíšenie na strane pasív predstavuje sumu 66 844 002,58 eur.

Prehľad jednotlivých druhov pasív BSK v eurách

Jednotlivé druhy pasív	Skutočnosť k 31.12.2024	Skutočnosť k 31.12.2025
Pasíva celkom	**479 754 305,06**	**510 422 376,25**
Vlastné imanie	**307 928 712,25**	**326 088 758,40**
Oceňovacie rozdiely	0,00	0,00
Fondy	0,00	0,00
Výsledok hospodárenia celkom (+/-)	307 928 712,25	326 088 758,40
Nevysporiadaný výsledok hospodárenia minulých rokov	293 898 060,18	308 085 639,11
Výsledok hospodárenia za účtovné obdobie	14 030 652,07	18 003 119,29
Záväzky	**108 333 761,82**	**117 489 615,27**
Rezervy	622 099,20	576 593,58
Zúčtovanie medzi subjektmi verejnej správy	3 238 021,68	2 999 553,07
Dlhodobé záväzky	97 171,72	85 913,07
Krátkodobé záväzky	1 595 781,31	2 144 900,86
Bankové úvery a výpomoci	102 780 687,91	111 682 654,69
Časové rozlíšenie	**63 491 830,99**	**66 844 002,58**

5.2. Bilancia aktív a pasív za konsolidovaný celok

BSK zostavuje konsolidovanú účtovnú závierku metódou úplnej konsolidácie, ktorou sa do konsolidovanej účtovnej závierky účtovnej jednotky verejnej správy a do konsolidovanej účtovnej závierky ústrednej správy zahŕňajú údaje z účtovných závierok dcérskych účtovných jednotiek verejnej správy.

Po konsolidácii aktív boli dosiahnuté nasledovné výsledky:

Na strane aktív boli za rok 2025 skonsolidované údaje za bežné účtovné obdobie. Konsolidované aktíva dosiahli celkom hodnotu 545 824 215,62 eur, v tom:

- dlhodobý nehmotný majetok 1 397 829,65 eur
- dlhodobý hmotný majetok 455 325 828,59 eur
- obežný majetok 88 095 350,94 eur a v ňom finančné účty v sume 84 381 961,62 eur

Časové rozlíšenie na strane aktív predstavuje sumu 1 005 206,44 eur.

Prehľad jednotlivých druhov aktív po konsolidácii v eurách

Jednotlivé druhy aktív	Skutočnosť k 31.12.2024	Skutočnosť k 31.12.2025
Aktíva celkom	**511 012 047,81**	**545 824 215,62**

Neobežný majetok	**422 408 264,19**	**456 723 658,24**
Dlhodobý nehmotný majetok	1 424 826,06	1 397 829,65
Dlhodobý hmotný majetok	420 983 438,13	455 325 828,59
Dlhodobý finančný majetok	0,00	0,00
Obežný majetok	**87 798 773,91**	**88 095 350,94**
Zásoby	1 072 449,58	1 235 476,07
Zúčtovanie medzi subjektmi verejnej správy	0,00	0,00
Dlhodobé pohľadávky	24 053,39	24 053,39
Krátkodobé pohľadávky	3 056 608,06	2 453 859,86
Finančné účty	83 645 662,88	84 381 961,62
Poskytnuté návratné finančné výpomoci dlhodobé	0,00	0,00
Poskytnuté návratné finančné výpomoci krátkodobé	0,00	0,00
Časové rozlíšenie	**805 009,71**	**1 005 206,44**

Najvýznamnejší prírastok DHM bol vykázaný v príspevkovej organizácie Správa ciest BSK – zaradenie stavieb v hodnote 13 598 601,14 eur. Najvýznamnejší úbytok DHM bol vykázaný v Spojenej škole, Malinovo – odkonsolidovanie stavieb v hodnote 2 060 270,27 eur.

Po konsolidácii pasív boli dosiahnuté nasledovné výsledky:

Konsolidované pasíva BSK dosiahli celkom hodnotu 545 824 215,62 eur, v tom:

- vlastné imanie 331 920 657,32 eur
- záväzky 141 792 133,09 eur, z toho najpodstatnejšiu časť tvoria bankové úvery a výpomoci, ktoré zaznamenali medziročný nárast o 8 901 966,78 eur a k 31.12.2025 dosiahli hodnotu 111 682 654,69 eur. Konsolidovaný celok vykazuje krátkodobé záväzky vo výške 19 898 946,33 eur a dlhodobé záväzky 1 133 568,25 eur.

Konsolidovaný celok v rámci časového rozlíšenia pasív vykazuje výnosy a výdavky budúcich období vo výške 72 111 425,21 eur, z toho najvýznamnejšiu časť tvorí zostatková cena majetku obstaraného z cudzích zdrojov (kapitálové transfery na dlhodobý majetok) vo výške 60 440 044,42 eur, ostatné vo výške 11 047 962,54 eur a nájomné vo výške 523 890,58 eur.

Prehľad jednotlivých druhov pasív po konsolidácii v eurách

Jednotlivé druhy pasív	Skutočnosť k 31.12.2024	Skutočnosť k 31.12.2025
Pasíva celkom	**511 012 047,81**	**545 824 215,62**
Vlastné imanie	**312 005 666,43**	**331 920 657,32**
Oceňovacie rozdiely	0,00	0,00
Fondy	0,00	0,00
Výsledok hospodárenia celkom (+/-)	311 807 103,81	331 689 943,39

Nevysporiadaný výsledok hospodárenia minulých rokov	297 398 735,97	312 111 129,79
Výsledok hospodárenia za účtovné obdobie	14 408 367,84	19 578 813,60
Podiely iných účtovných jednotiek	198 562,62	230 713,93
Záväzky	**132 096 675,96**	**141 792 133,09**
Rezervy	3 921 769,96	4 213 629,35
Zúčtovanie medzi subjektami verejnej správy	5 010 143,99	4 863 334,47
Dlhodobé záväzky	971 318,08	1 133 568,25
Krátkodobé záväzky	19 412 756,02	19 898 946,33
Bankové úvery a výpomoci	102 780 687,91	111 682 654,69
Časové rozlíšenie	**66 909 705,42**	**72 111 425,21**

6. Vývoj pohľadávok a záväzkov

6.1. Pohľadávky a záväzky za materskú účtovnú jednotku

Úrad BSK vykazuje pohľadávky k 31.12.2025 v celkovej sume 2 413 969,93 eur (brutto), pričom sa jedná o dlhodobé pohľadávky vo výške 22 273,39 eur a krátkodobé pohľadávky vo výške 2 391 696,54 eur.

Najväčší podiel na krátkodobých pohľadávkach majú:

- **pohľadávky z nedaňových príjmov** vo výške 57 110,99 eur (faktúry za nájomné a služby etickej komisie)
- **ostatné pohľadávky** vo výške 8 593,91 eur (refundačné a penalizačné faktúry),
- **iné pohľadávky** vo výške 1 895 834,75 eur (pohľadávka z titulu spôsobenej škody spoločnosťou RC BA a.s. a predplatku od Slovenskej sporiteľne)
- **transfery a ostatné zúčtovanie so subjektami mimo VS** vo výške 427 174,07 eur (pohľadávky z titulu poskytnutých dotácií pre dopravcu Arriva a neštátne subjekty a v zmysle VZN č. 5/2023)

Opravné položky k pohľadávkam k 31.12.2025 predstavujú hodnotu 1 732 054,53 eur.

Prehľad pohľadávok Úradu BSK podľa doby splatnosti v eurách

Pohľadávky	Stav k 31.12.2024	Stav k 31.12.2025
Pohľadávky v lehote splatnosti - krátkodobé	1 521 885,81	440 145,67
Pohľadávky v lehote splatnosti - dlhodobé	22 273,39	22 273,39
Pohľadávky po lehote splatnosti	1 753 446,99	1 951 550,87
Celkom	**3 297 606,19**	**2 413 969,93**

Významnú čiastku pohľadávok po lehote splatnosti z celkovej sumy 1 753 446,99 eur tvoria pohľadávky voči spoločnostiam:

- Regionálne cesty BA a.s. vo výške 1 562 944,31 eur
- Danuša Stromšíková vo výške 204 312,79 eur
- Lepší svet, n.o. vo výške 137 038,27 eur

Celkové záväzky Úradu BSK k 31.12.2025 majú hodnotu 117 489 615,27 eur, pričom najväčší podiel na ich výške majú bankové úvery a výpomoci v celkovej výške 111 682 654,69 eur, ktoré medziročne zaznamenali nárast o sumu 8 901 966,78 eur.

Prehľad záväzkov Úradu BSK v eurách

Záväzky	Stav k 31.12.2024	Stav k 31.12.2025
Rezervy	622 099,20	576 593,58
Zúčtovanie medzi subjektami VS	3 238 021,68	2 999 553,07
Dlhodobé záväzky	97 171,72	85 913,07
Krátkodobé záväzky	1 595 781,31	2 144 900,86
Bankové úvery a výpomoci	102 780 687,91	111 682 654,69
Celkom	**108 333 761,82**	**117 489 615,27**

Dlhodobé záväzky dosiahli výšku 85 913,07 eur. Predstavujú ich záväzky zo sociálneho fondu voči zamestnancom v zmysle kolektívnej zmluvy.

Krátkodobé záväzky eviduje Úrad v celkovej hodnote 2 144 900,86 eur. Najvyšší podiel na výške krátkodobých záväzkov majú záväzky v lehote splatnosti vo výške 2 144 398,40 eur, a z toho najvýznamnejšie:

- **záväzky voči dodávateľom** z obchodného styku v celkovej výške 187 136,94 eur
- **iné záväzky – zádržné, exekúcie, prijaté zábezpeky** vykazuje Úrad BSK v celkovej výške 777 742,20 eur
- **záväzky voči zamestnancom** v sume 591 157,81 eur **a org. soc. a zdr. zabezpečenia** v sume 420 871,86 eur, ktoré zahŕňajú najmä mzdy za mesiac december 2025 vyplatené v januári 2026 a s nimi súvisiacej dane zo mzdy a odvodov do poistných fondov za zamestnancov.

Rezervy boli tvorené v súlade s metodikou účtovníctva a dosiahli výšku 576 593,58 eur, z toho:

- **ostatné dlhodobé rezervy** dosiahli výšku 204 300,00 eur, tvorili sa na odchodné a jubileá zamestnancov
- **ostatné krátkodobé rezervy** vo výške 372 293,58 eur tvoril Úrad BSK na na odchodné a jubileá pre zamestnancov vo výške 140 709,00 eur, splátky úrokov z poskytnutých úverov vo výške 217 193,58 eur a na audit IÚZ a KÚZ za rok 2025 vo výške 14 391,00 eur.

Bankové úvery:

z EIB č. I., II., III., IV. a V. bol poskytnutý za účelom rekonštrukcie ciest II. a III. triedy, najmä v oblastiach postihnutými povodňami. Úver z EIB č. VI, VII, VIII a IX bol poskytnutý za účelom refundácie investičných výdavkov vynaložených na rekonštrukciu technického zhodnotenia budov a opravu majetku organizácií v zriaďovateľskej pôsobnosti BSK.

V roku 2022 bola poskytnutá tranža č. X vo výške 3 000 000,00 eur za účelom refundácie investičných výdavkov.

V roku 2025 bola poskytnutá tranža č. XI vo výške 15 000 000,00 eur za účelom refundácie investičných výdavkov pre OvZP.

Úver z Komerčnej banky a.s. bol poskytnutý za účelom dokončenia rekonštrukcie Gymnázia Grösslingova a refundácií investičných výdavkov.

Úver poskytnutý Slovenskou sporiteľňou, a.s. (I.) bol použitý na financovanie a refinancovanie výdavkov na rekonštrukciu v municipálnych budovách vo vlastníctve BSK za účelom zabezpečenia menšej energetickej náročnosti.

Úver poskytnutý Slovenskou sporiteľňou, a.s. (II.) bol použitý na financovanie a refinancovanie výdavkov na rekonštrukciu stredných škôl a iných zariadení v pôsobnosti BSK a na rekonštrukciu ciest II. a III. triedy a osvetlenia.

V roku 2022 bola poskytnutá tranža č. III v zmysle Zmluvy o úvere č.582/CC/22 vo výške 1 500 000,00 eur z celkového úverového rámca vo výške 17 000 000,00 eur. Účelom je financovanie a refinancovanie kapitálových výdavkov za obdobie r.2022 – 2023 a predfinancovanie v súvislosti s financovaním europrojektov.

V roku 2023 sa dočerpal úverový rámec, bola poskytnutá tranža vo výške 15 500 000,00 eur za rovnakým účelom.

Finančná výpomoc:

V roku 2021 prijal BSK v zmysle zmluvy s MF SR č. 2020-813-FIN dlhodobú NFV vo výške 15 500 000,00 eur z celkového rámca 25 000 000,00 eur za účelom opravy a rekonštrukcie ciest II. a III. triedy, vrátane súvisiacej cestnej infraštruktúry, opravy majetku a investície do majetku vo vlastníctve BSK určeného na výkon samosprávnych pôsobností na úseku sociálnych služieb, zdravotníctva, kultúry, cestovného ruchu, vzdelávania, športu a regionálneho rozvoja. NFV je poskytnutá bezúročne na 15 rokov.

V roku 2022 prijal BSK v zmysle uvedenej zmluvy druhú časť NFV vo výške 9 500 000,00 eur. V roku 2024 MF SR Dodatkom č.1 k Zmluve o NFV zo dňa 13.11.2024 znížilo NFV o 2 500 000,00 eur.

V roku 2023 prijal BSK v zmysle zmluvy so spoločnosťou National Develepment Fund II. a.s. dlhodobú NFV vo výške 26 600 000,00 eur z celkového rámca 33 350 000,00 eur za účelom rekonštrukcie a modernizácie ciest II. a III. triedy, ktorú bude realizovať BSK alebo príspevková organizácia v zriaďovateľskej pôsobnosti BSK Správa ciest BSK. NFV je splatná do 31.12.2045 s odkladom prvej splátky do 31.12.2025 a úročená fixnou sadzbou 1,00%.

Prehľad záväzkov Úradu BSK podľa doby splatnosti v eurách

Záväzky	Stav k 31.12.2024	Stav k 31.12.2025
Dlhodobé záväzky:	**97 171,72**	**85 913,07**
Záväzky v lehote splatnosti	97 171,72	85 913,07
Záväzky po lehote splatnosti	0,00	0,00
Krátkodobé záväzky:	**1 595 781,31**	**2 144 900,86**
Záväzky v lehote splatnosti	1 594 502,73	2 144 398,40
Záväzky po lehote splatnosti	1 278,58	502,46
Celkom	**1 692 953,03**	**2 230 813,93**

Záväzky po lehote splatnosti vo výške 502,46 eur tvoria záväzky voči dodávateľom MH Teplárensky holding, a.s. a Klaster energetických komunít Slovenska.

6.2. Pohľadávky a záväzky za konsolidovaný celok

Prehľad pohľadávok konsolidovaného celku podľa doby splatnosti (brutto) v eurách

Pohľadávky	Stav k 31.12.2024	Stav k 31.12.2025
Pohľadávky v lehote splatnosti	2 810 762,02	1 886 131,55
Pohľadávky po lehote splatnosti	1 998 313,66	2 602 873,89
Celkom	**4 809 075,68**	**4 489 005,44**

Konsolidovaný celok počas príslušného účtovného obdobia tvoril opravné položky len ku krátkodobým pohľadávkam v celkovej výške 2 011 092,19 eur.
Konsolidovaný celok vykazuje dlhodobé pohľadávky (netto) vo výške 24 053,39 eur – z toho materská ÚJ BSK eviduje 22 273,39 eur a príspevková organizácia Divadlo Ludus 1 780,00 eur.
Krátkodobé pohľadávky (netto) konsolidovaného celku pre rok 2025 sú vo výške 2 453 859,86 eur.

Najpodstatnejšiu časť tvoria:

- pohľadávky voči odberateľom vo výške 486 890,02 eur, z toho sa najvýznamnejšie podieľajú:
  - Správa ciest BSK vo výške 197 158,50 eur
  - SOŠ gastronómie a hotel. služieb vo výške 66 547,18 eur
  - SOŠ technológií a remesiel vo výške 49 463,93 eur
- pohľadávky z nedaňových príjmov rozpočtových organizácií vo výške 741 044,65 eur, z toho sa najvýznamnejšie podieľajú:
  - DSS a zariadenie pre seniorov Kaštieľ vo výške 192 666,76 eur
  - CSS Rača vo výške 162 277,48 eur
  - CSS Pod Karpatmi vo výške 70 216,27 eur
- transfery a ostatné zúčtovanie so subjektmi mimo verejnej správy vo výške 288 135,80 eur pripadajú v plnej výške Bratislavskému samosprávnemu kraju
- ostatné pohľadávky vo výške 280 679,79 eur, z toho sa najvýznamnejšie podieľajú:
  - Poliklinika Karlova Ves, vo výške 235 579,88 eur
  - Divadlo Astorka Korzo 90 vo výške 21 525,60 eur
  - Spojená škola Pezinok, vo výške 9 605,20 eur
- iné pohľadávky vo výške 476 557,97 eur, z toho sa najvýznamnejšie podieľajú:
  - BSK vo výške 330 873,67 eur
  - Bratislavské bábkové divadlo vo výške 25 491,60 eur
  - Spojená škola, Ivanka pri Dunaji vo výške 20 420,84 eur

Celkové záväzky konsolidovaného celku k 31.12.2025 predstavujú hodnotu 141 792 133,09 eur, čo v porovnaní s predchádzajúcim obdobím znamená nárast o 9 695 457,13 eur.

Prehľad záväzkov konsolidovaného celku v eurách

Záväzky	Stav k 31.12.2024	Stav k 31.12.2025
Rezervy	3 921 769,96	4 213 629,35
Zúčtovanie medzi subjektami VS	5 010 143,99	4 863 334,47
Dlhodobé záväzky	971 318,08	1 133 568,25

Krátkodobé záväzky	19 412 756,02	19 898 946,33
Bankové úvery a výpomoci	102 780 687,91	111 682 654,69
Celkom	**132 096 675,96**	**141 792 133,09**

Dlhodobé záväzky dosiahli výšku 1 133 568,25 eur, pričom najpodstatnejšiu časť tvoria záväzky zo sociálneho fondu vo výške 619 784,95 eur a najvýznamnejší podiel pripadá na BSK, Bratislavskú integrovanú dopravu a.s. a Správu ciest BSK.

Krátkodobé záväzky vykazuje konsolidovaný celok vo výške 19 898 946,33 eur. Medzi najvýznamnejšie krátkodobé záväzky patria záväzky voči zamestnancom v sume 7 603 175,28 eur a voči orgánom sociálneho a zdravotného poistenia v sume 4 851 045,40 eur, pričom najvýznamnejší podiel pripadá na BSK. Záväzky voči dodávateľom dosiahli výšku 2 820 228,09 eur, z toho najvýznamnejší podiel pripadá na Bratislavskú integrovanú dopravu a.s. a BSK.

Prehľad záväzkov konsolidovaného celku podľa doby splatnosti v eurách

Záväzky	**Stav k 31.12.2024**	**Stav k 31.12.2025**
Záväzky v lehote splatnosti	20 359 229,27	21 012 107,17
Záväzky po lehote splatnosti	24 844,83	20 407,41
Celkom	**20 384 074,10**	**21 032 514,58**

Konsolidovaný celok vykazuje záväzky po lehote splatnosti vo výške 20 407,41 eur. Najväčší podiel na vykázaných záväzkoch po lehote splatnosti vykazujú SOŠ automobilová a podnikania vo výške 11 387,58 eur a Bratislavské bábkové divadlo vo výške 3 991,32 eur.

7. Výsledok hospodárenia

7.1. Výsledok hospodárenia za materskú účtovnú jednotku

Vo Výkaze ziskov a strát k 31.12.2025 boli vyčíslené náklady a výnosy v nasledovných hodnotách:

Prehľad jednotlivých druhov nákladov a výnosov Úradu BSK v eurách

Náklady	**2024**	**2025**
Spotrebované nákupy	984 585,10	716 011,52
Služby	5 019 367,61	4 597 622,50
Osobné náklady	14 862 074,51	16 020 207,07
Dane a poplatky	478 823,71	712 048,20
Ostatné náklady na prevádzkovú činnosť	2 092 240,98	1 760 549,86
Odpisy, rezervy a opravné položky z prevádzkovej činnosti a finančnej činnosti a zúčtovanie časového rozlíšenia	1 874 655,00	1 947 580,74
Rezervy a opravné položky z prevádzkovej činnosti	530 394,43	347 095,78
Rezervy a opravné položky z finančnej činnosti	0,00	0,00
Finančné náklady	2 235 422,94	1 656 550,10
Náklady na transfery a náklady z odvodu príjmov	111 671 643,10	118 094 496,33
Výnosy	**2024**	**2025**

Tržby za vlastné výkony a tovar	23 128,65	17 575,16
Zmena stavu vnútroorganizačných zásob	0,00	0,00
Aktivácia	0,00	0,00
Daňové a colné výnosy a výnosy z poplatkov	134 454 439,14	142 584 993,34
Ostatné výnosy z prevádzkovej činnosti	5 150 761,23	5 192 020,77
Zúčtovanie rezerv a opravných položiek z prevádzkovej činnosti	480 182,17	386 572,20
Zúčtovanie rezerv a opravných položiek z finančnej činnosti	0,00	0,00
Finančné výnosy	1 880 784,41	779 668,34
Výnosy z transferov a rozpočtových príjmov v štátnych rozpočtových organizáciách a príspevkových organizáciách	0,00	0,00
Výnosy z transferov a rozpočtových príjmov v obciach, vyšších územných celkoch a rozpočtových organizácií a príspevkových organizácií zriadených obcou alebo vyšším územným celkom	11 618 382,24	14 701 938,37
Výsledok hospodárenia pred zdanením	**14 388 864,89**	**18 151 701,86**
Splatná daň z príjmov	**358 212,82**	**148 582,57**
Výsledok hospodárenia po zdanení	**14 030 652,07**	**18 003 119,29**

BSK dosiahol za účtovné obdobie výsledok hospodárenia po zdanení 18 003 119,29 eur.

7.2. Výsledok hospodárenia za konsolidovaný celok

V konsolidovanom výkaze ziskov a strát boli za rok 2025 skonsolidované údaje za hlavnú a podnikateľskú činnosť za bežné účtovné obdobie. Jednotlivé skupiny nákladov a výnosov boli k 31.12.2025 vyčíslené nasledovne:

Prehľad jednotlivých druhov nákladov a výnosov konsolidovaného celku v eurách

Náklady	**2024**	**2025**
Spotrebované nákupy	21 062 459,61	21 291 225,00
Služby	37 919 620,71	42 286 725,53
Osobné náklady	150 282 843,27	162 221 869,68
Dane a poplatky	1 602 466,28	1 793 206,99
Ostatné náklady na prevádzkovú činnosť	4 304 208,77	3 991 631,62
Odpisy, rezervy a opravné položky z prevádzkovej činnosti a finančnej činnosti a zúčtovanie časového rozlíšenia	13 652 650,96	14 915 316,76
Rezervy a opravné položky z prevádzkovej činnosti	1 608 475,57	1 701 915,11
Rezervy a opravné položky z finančnej činnosti	0,00	0,00
Finančné náklady	2 714 071,40	2 169 151,64
Náklady na transfery a náklady z odvodu príjmov	37 150 870,92	39 696 530,11
Výnosy	**2024**	**2025**
Tržby za vlastné výkony a tovar	32 840 612,14	37 694 057,34
Zmena stavu vnútroorganizačných zásob	-30 594,55	-28 048,87
Aktivácia	19 000,74	49 902,75
Daňové a colné výnosy a výnosy z poplatkov	134 454 449,14	142 585 003,34
Ostatné výnosy z prevádzkovej činnosti	9 020 165,97	8 503 685,90

Zúčtovanie rezerv a opravných položiek z prevádzkovej činnosti	1 855 242,38	1 294 118,25
Zúčtovanie rezerv a opravných položiek z finančnej činnosti	0,00	0,00
Finančné výnosy	1 886 146,92	782 075,35
Výnosy z transferov a rozpočtových príjmov v štátnych rozpočtových organizáciách a príspevkových organizáciách	0,00	0,00
Výnosy z transferov a rozpočtových príjmov v obciach, vyšších územných celkoch a rozpočtových organizácií a príspevkových organizácií zriadených obcou alebo vyšším územným celkom	103 602 032,35	117 368 169,55
Výsledok hospodárenia pred zdanením	**14 957 863,17**	**19 883 306,28**
Splatná daň z príjmov	**510 068,70**	**272 341,37**
Dodatočne platená daň z príjmov	**0,00**	**0,00**
Výsledok hospodárenia po zdanení	**14 447 794,47**	**19 610 964,91**
z toho : pripadajúci na podiely iných účtovných jednotiek	**39 426,63**	**32 151,31**

Konsolidovaný celok po všetkých úpravách a elimináciách dosiahol za účtovné obdobie zisk vo výške 19 578 813,60 eur.

Výsledok hospodárenia za účtovné obdobie konsolidovaného celku ovplyvnili najmä tieto účtovné jednotky s najvyšším hospodárskym výsledkom (ziskom):

- Bratislavský samosprávny kraj 18 003 119,29 eur
- Jazyková škola 516 180,91 eur
- Správa ciest BSK 300 691,74 eur

Najnižší výsledok hospodárenia (stratu) dosiahli:

- ŠMND a gymnázium - 144 580,41 eur
- SOŠ automobilová a podnikania, SC - 101 901,20 eur
- Stredná zdravotnícka škola - 56 622,15 eur

8. Predpokladaný budúci vývoj

Rok 2026 bude pre Bratislavský samosprávny kraj rokom pokračovania veľkých investícií, ale aj dokončovania projektov, ktoré sme v uplynulých rokoch pripravovali. Napriek náročnej ekonomickej situácii zostávajú našimi prioritami kvalitné školstvo, dostupné sociálne služby, moderná doprava, bezpečné cesty a ochrana životného prostredia. Naším cieľom je naďalej zlepšovať kvalitu života obyvateľov a vytvárať podmienky pre rozvoj celého regiónu.

Najviac financií aj v roku 2026 bude smerovať do piatich kľúčových oblastí – školstva, sociálnych služieb, regionálnych ciest, dopravy a kultúry. Pokračovať budeme v modernizácii škôl, energetických obnovách budov a rozvoji stredoškolských kampusov, ktoré prepájajú vzdelávanie s potrebami praxe a trhu práce. Významným míľnikom bude ďalší postup pri budovaní Kampusu zdravia a športu v Petržalke, Kampusu bioenergetiky a krajinotvorby v Bernolákove a Vinársko-ovocinárskeho kampusu v Modre.

Prioritou zostáva doprava. V roku 2026 zrekonštruujeme ďalších 65 kilometrov ciest II. a III. triedy, budeme pokračovať v opravách mostov a pripravovať strategické projekty, akými sú obchvat Modry či severný obchvat Malaciek. Pokračovať bude aj rozvoj cyklistickej infraštruktúry vrátane Vinohradníckej cyklotrasy a cyklotrasy medzi Zálesím a Mostom pri Bratislave.

Významné investície pôjdu aj do sociálnych služieb a zdravotníctva. Pokračovať budeme v modernizácii zariadení sociálnych služieb, energetických obnovách ich budov a vo výstavbe Autistického centra na Znievskej ulici. Zároveň pripravujeme ďalšie projekty, ktoré prispejú k dostupnejšej a kvalitnejšej starostlivosti pre obyvateľov kraja.

V oblasti životného prostredia dokončíme revitalizáciu historických parkov v Stupave a Malinove a naďalej budeme rozvíjať environmentálne vzdelávanie prostredníctvom Ekocentra Čunovo. Pokračovať budeme aj v podpore kultúry, zveľaďovaní kultúrneho dedičstva a prinášaní kvalitného programu v našich kultúrnych inštitúciách.

Čaká nás veľa práce, ale som presvedčený, že spoločne dokážeme posúvať Bratislavský kraj dopredu. Za každým úspešným projektom stoja ľudia – zamestnanci úradu, odborníci, partneri z miest a obcí, poslanci krajského zastupiteľstva aj obyvatelia, ktorým záleží na rozvoji nášho regiónu. Ďakujem všetkým za dôveru a podporu. Spoločne budujeme kraj, ktorý myslí na budúcnosť a prináša konkrétne výsledky už dnes.

9. Ďalšie významné skutočnosti

- ✓ Počas účtovného obdobia k 31.8.2025 nastali zmeny v rámci konsolidovaného celku BSK.
  Uznesením č.27/2024 zo dňa 12.4.2024 Zastupiteľstvo BSK schválilo zrušenie rozpočtovej organizácie Spojenej školy s vyučovacím jazykom maďarským, IČO: 30797799 a vznik rozpočtovej organizácie SOŠ ekonomickej a pedagogickej s VJM, IČO: 56899017.
  Uznesením č.28/2024 zo dňa 12.4.2024 Zastupiteľstvo BSK schválilo zrušenie príspevkovej organizácie Spojenej školy, IČO: 30866499 a vznik príspevkovej organizácie Škola umeleckého priemyslu, IČO: 56901054.
  Uznesením č.55/2024 zo dňa 21.6.2024 Zastupiteľstvo BSK schválilo zrušenie rozpočtovej organizácie Spojená škola, IČO: 52585212.

- ✓ K 31.12.2024 predstavovalo zadlženie BSK v zmysle uvedenej legislatívnej normy celkom 31,38%, čo v absolútnom vyjadrení predstavuje sumu 76 180 687,91 EUR. V roku 2024 neprijal BSK žiadny úver ani návratnú finančnú výpomoc a zároveň prišlo zo strany MF SR k preklasifikovaniu časti poskytnutej návratnej finančnej výpomoci na nenávratnú finančnú výpomoc vo výške 2,5 mil. EUR. Celková pôvodná výška tejto návratnej finančnej výpomoci bola 25 mil. EUR.
- ✓ 31.12.2025 predstavovalo zadlženie BSK v zmysle uvedenej legislatívnej normy celkom 34,19%, čo v absolútnom vyjadrení predstavuje sumu 86 349 303,17 EUR. V roku 2025 prijal BSK úver z EIB vo výške 15 mil. EUR.
- ✓ BSK počas účtovného obdobia nemal žiadne náklady na činnosť v oblasti výskumu a vývoja.

- ✓ Bratislavský samosprávny kraj má v rámci organizačnej zložky Odbor stratégie územného rozvoja a riadenia projektov, oddelenie stratégie a územného rozvoja dvoch pracovníkov pôsobiacich v zahraničí – kancelária v Bruseli.
- ✓ Rozpočet Bratislavského samosprávneho kraja na rok 2025 bol schválený uznesením č. 122/2024 na riadnom zasadnutí Zastupiteľstva BSK dňa 13. decembra 2024. Rozpočet BSK bol v súlade s § 10 ods. 3 a ods. 7 zákona č. 583/2004 Z. z. o rozpočtových pravidlách územnej samosprávy v znení neskorších predpisov schválený ako vyrovnaný, v členení na bežný rozpočet, kapitálový rozpočet a finančné operácie. Bežný rozpočet bol zostavený ako prebytkový a kapitálový rozpočet ako schodkový.
- ✓ V Bratislavskom kraji dosiahla miera evidovanej nezamestnanosti k 31.12.2025 hodnotu 3,46 %. V podmienkach SR a v porovnaní s ďalšími územnosprávnymi celkami (krajmi) patrí Bratislavský kraj medzi kraje s najpriaznivejšou situáciou na trhu práce.
- ✓ BSK neustále vyvíja kroky k zvyšovaniu zamestnanosti svojho regiónu. Jednou zo základných prioritných ôs Programového hospodárskeho a sociálneho rozvoja BSK je zamestnanosť.
- ✓ Životné prostredie, zmeny klímy a obnoviteľné zdroje energie sú taktiež jednou z prioritných ôs Programového hospodárskeho a sociálneho rozvoja BSK, v ktorom sa venuje ochrane vody, pôdy a ovzdušia. BSK vynakladá úsilie na osvetu zameranú na zvyšovanie záujmu občanov o kvalitu životného prostredia. Zvyšovanie informovanosti obyvateľstva a aspekt ľudského správania majú významné dopady na životné prostredie na jeho jednotlivé zložky. Najväčší negatívny dopad na životné prostredie je v súčasnosti v oblasti odpadového hospodárstva.
- ✓ Činnosť Konsolidovaného celku BSK nemá významný nepriaznivý vplyv na kvalitu životného prostredia.

10. Udalosti osobitného významu po skončení účtovného obdobia

Po skončení účtovného obdobia 2025 nenastali udalosti osobitného významu, ktoré by mali významný vplyv na verné zobrazenie uvedených skutočností.

11. Záver

Aj plány na rok 2026 sú ambiciózne. Čaká nás pokračovanie najväčších investícií do školstva, dopravy, sociálnych služieb aj ochrany životného prostredia. Naším cieľom zostáva vytvárať kvalitnejší a modernejší región, v ktorom sa bude dobre žiť, študovať aj pracovať.

Jednou z hlavných priorít bude ďalší rozvoj moderného odborného vzdelávania. Pokračovať budeme vo výstavbe kampusov a centier excelentnosti, modernizácii stredných škôl aj zvyšovaní energetickej efektívnosti školských budov. V doprave nás čakajú ďalšie rekonštrukcie ciest II. a III. triedy, opravy mostov, príprava strategických dopravných projektov a rozvoj cyklistickej infraštruktúry.

Významné investície budú smerovať aj do sociálnych služieb a zdravotníctva, kde budeme pokračovať v modernizácii zariadení, odstraňovaní bariér a príprave nových špecializovaných zariadení. V oblasti životného prostredia dokončíme revitalizáciu historických parkov v Stupave a Malinove, podporovať budeme adaptačné opatrenia na zmenu klímy a naďalej rozvíjať environmentálne vzdelávanie prostredníctvom nášho Ekocentra Čunovo.

Verím, že rok 2026 bude rokom, keď sa mnohé z našich dlhodobo pripravovaných projektov posunú do ďalšej etapy alebo sa stanú realitou. Ďakujem všetkým zamestnancom úradu, organizáciám v zriaďovateľskej pôsobnosti kraja, partnerom, mestám, obciam aj poslancom krajského zastupiteľstva za ich profesionalitu, nasadenie a spoluprácu. Som presvedčený, že aj naďalej budeme spoločne posúvať Bratislavský kraj medzi najmodernejšie a najlepšie spravované regióny Slovenska.

S úctou,

Mgr. Juraj Droba, MBA M.A.
predseda BSK

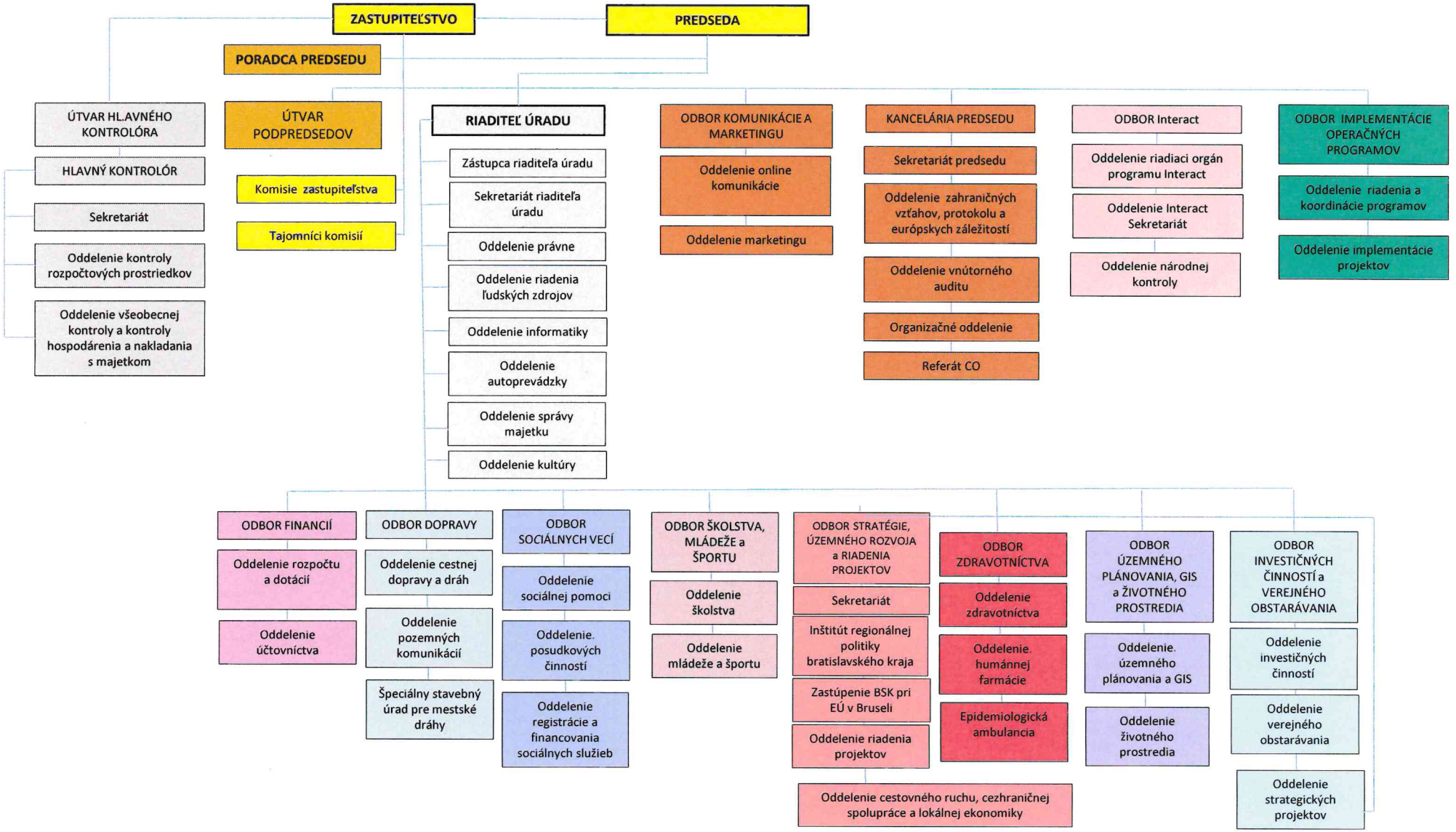
ZASTUPITEĽSTVO
PREDSEDA
PORADCA PREDSEDU
ÚTVAR HL.AVNÉHO KONTROLÓRA
HLAVNÝ KONTROLÓR
Sekretariát
Oddelenie kontroly rozpočtových prostriedkov
Oddelenie všeobecnej kontroly a kontroly hospodárenia a nakladania s majetkom
ÚTVAR PODPREDSEDOV
Komisie zastupiteľstva
Tajomníci komisií
RIADITEĽ ÚRADU
Zástupca riaditeľa úradu
Sekretariát riaditeľa úradu
Oddelenie právne
Oddelenie riadenia ľudských zdrojov
Oddelenie informatiky
Oddelenie autoprevádzky
Oddelenie správy majetku
Oddelenie kultúry
ODBOR KOMUNIKÁCIE A MARKETINGU
Oddelenie online komunikácie
Oddelenie marketingu
KANCELÁRIA PREDSEDU
Sekretariát predsedu
Oddelenie zahraničných vzťahov, protokolu a európskych záležitostí
Oddelenie vnútorného auditu
Organizačné oddelenie
Referát CO
ODBOR Interact
Oddelenie riadiaci orgán programu Interact
Oddelenie Interact Sekretariát
Oddelenie národnej kontroly
ODBOR IMPLEMENTÁCIE OPERAČNÝCH PROGRAMOV
Oddelenie riadenia a koordinácie programov
Oddelenie implementácie projektov
ODBOR FINANCIÍ
Oddelenie rozpočtu a dotácií
Oddelenie účtovníctva
ODBOR DOPRAVY
Oddelenie cestnej dopravy a dráh
Oddelenie pozemných komunikácií
Špeciálny stavebný úrad pre mestské dráhy
ODBOR SOCIÁLNYCH VECÍ
Oddelenie sociálnej pomoci
Oddelenie. posudkových činností
Oddelenie registrácie a financovania sociálnych služieb
ODBOR ŠKOLSTVA, MLÁDEŽE a ŠPORTU
Oddelenie školstva
Oddelenie mládeže a športu
ODBOR STRATÉGIE, ÚZEMNÉHO ROZVOJA a RIADENIA PROJEKTOV
Sekretariát
Inštitút regionálnej politiky bratislavského kraja
Zastúpenie BSK pri EÚ v Bruseli
Oddelenie riadenia projektov
Oddelenie cestovného ruchu, cezhraničnej spolupráce a lokálnej ekonomiky
ODBOR ZDRAVOTNÍCTVA
Oddelenie zdravotníctva
Oddelenie. humánnej farmácie
Epidemiologická ambulancia
ODBOR ÚZEMNÉHO PLÁNOVANIA, GIS a ŽIVOTNÉHO PROSTREDIA
Oddelenie. územného plánovania a GIS
Oddelenie životného prostredia
ODBOR INVESTIČNÝCH ČINNOSTÍ a VEREJNÉHO OBSTARÁVANIA
Oddelenie investičných činností
Oddelenie verejného obstarávania
Oddelenie strategických projektov

KRESTON SLOVAKIA

SPRÁVA NEZÁVISLÉHO AUDÍTORA

Z AUDITU INDIVIDUÁLNEJ ÚČTOVNEJ ZÁVIERKY BRATISLAVSKÉHO SAMOSPRÁVNEHO KRAJA

A

SPRÁVA K ĎALŠÍM POŽIADAVKÁM ZÁKONOV

za obdobie k 31. decembru 2025

Bratislavský samosprávny kraj
Sabinovská 16, 820 05 Bratislava 25

knowing you

SPRÁVA NEZÁVISLÉHO AUDÍTORA

pre vedenie a štatutárny orgán Bratislavského samosprávneho kraja, zastupiteľstvo

I. Správa z auditu individuálnej účtovnej závierky

Názor

Uskutočnili sme audit individuálnej účtovnej závierky Bratislavského samosprávneho kraja (ďalej aj „účtovná jednotka"), ktorá obsahuje súvahu k 31. decembru 2025, výkaz ziskov a strát za rok končiaci sa k uvedenému dátumu a poznámky, ktoré obsahujú významné účtovné zásady a účtovné metódy a ďalšie vysvetľujúce informácie.

Podľa nášho názoru, priložená účtovná závierka poskytuje pravdivý a verný obraz finančnej situácie Bratislavského samosprávneho kraja k 31. decembru 2025 a výsledku jeho hospodárenia za rok končiaci sa k uvedenému dátumu podľa zákona č. 431/2002 Z.z. o účtovníctve v znení neskorších predpisov (ďalej len „zákon o účtovníctve").

Základ pre názor

Audit sme vykonali podľa medzinárodných audítorských štandardov (International Standards on Auditing, ISA). Naša zodpovednosť podľa týchto štandardov je uvedená v odseku Zodpovednosť audítora za audit účtovnej závierky. Od účtovnej jednotky sme nezávislí v zmysle Medzinárodného etického kódexu pre účtovných odborníkov (vrátane Medzinárodných štandardov nezávislosti), ktorý vydala Rada pre medzinárodné etické štandardy účtovníkov v znení schválenom Slovenskou komorou audítorov (ďalej len „Etický kódex audítora"), vrátane etických požiadaviek zákona č. 423/2015 Z. z. o štatutárnom audite a o zmene a doplnení zákona č. 431/2002 Z. z. o účtovníctve v znení neskorších predpisov, v platnom znení (ďalej len „zákon o štatutárnom audite"), ktoré sa vzťahujú na audity účtovných závierok v Slovenskej republike. Splnili sme aj ostatné povinnosti týkajúce sa etiky v zmysle Etického kódexu audítora a etických požiadaviek zákona o štatutárnom audite. Sme presvedčení, že audítorské dôkazy, ktoré sme získali, poskytujú dostatočný a vhodný základ pre náš názor.

Zodpovednosť štatutárneho orgánu za účtovnú závierku

Štatutárny orgán je zodpovedný za zostavenie a vernú prezentáciu tejto účtovnej závierky v súlade so zákonom o účtovníctve a za tie interné kontroly, ktoré považuje za potrebné na zostavenie účtovnej závierky, ktorá neobsahuje významné nesprávnosti, či už v dôsledku podvodu alebo chyby.

Pri zostavovaní účtovnej závierky je štatutárny orgán zodpovedný za zhodnotenie schopnosti účtovnej jednotky nepretržite pokračovať vo svojej činnosti, za opísanie skutočností týkajúcich sa nepretržitého pokračovania v činnosti, ak je to potrebné, a za použitie predpokladu nepretržitého pokračovania v činnosti v dohľadnej dobe v účtovníctve.

Štatutárny orgán je ďalej zodpovedný za dodržiavanie povinností podľa Zákona č. 583/2004 Z.z. o rozpočtových pravidlách územnej samosprávy a o zmene a doplnení niektorých zákonov v platnom znení (ďalej len „zákon o rozpočtových pravidlách územnej samosprávy").

Zodpovednosť audítora za audit účtovnej závierky

Našou zodpovednosťou je získať primerané uistenie, či účtovná závierka ako celok neobsahuje významné nesprávnosti, či už v dôsledku podvodu alebo chyby, a vydať správu audítora, vrátane názoru. Primerané uistenie je uistenie vysokého stupňa, ale nie je zárukou toho, že audit vykonaný

podľa medzinárodných audítorských štandardov vždy odhalí významné nesprávnosti, ak také existujú. Nesprávnosti môžu vzniknúť v dôsledku podvodu alebo chyby a za významné sa považujú vtedy, ak by sa dalo odôvodnene očakávať, že jednotlivo alebo v súhrne by mohli ovplyvniť ekonomické rozhodnutia používateľov, uskutočnené na základe tejto účtovnej závierky.

V rámci auditu uskutočneného podľa medzinárodných audítorských štandardov, počas celého auditu uplatňujeme odborný úsudok a zachovávame profesionálny skepticizmus. Okrem toho:

- Identifikujeme a posudzujeme riziká významnej nesprávnosti účtovnej závierky, či už v dôsledku podvodu alebo chyby, navrhujeme a uskutočňujeme audítorské postupy reagujúce na tieto riziká a získavame audítorské dôkazy, ktoré sú dostatočné a vhodné na poskytnutie základu pre náš názor. Riziko neodhalenia významnej nesprávnosti v dôsledku podvodu je vyššie ako toto riziko v dôsledku chyby, pretože podvod môže zahŕňať tajnú dohodu, falšovanie, úmyselné vynechanie, nepravdivé vyhlásenie alebo obídenie internej kontroly.
- Oboznamujeme sa s internými kontrolami relevantnými pre audit, aby sme mohli navrhnúť audítorské postupy vhodné za daných okolností, ale nie za účelom vyjadrenia názoru na efektívnosť interných kontrol účtovnej jednotky.
- Hodnotíme vhodnosť použitých účtovných zásad a účtovných metód a primeranosť účtovných odhadov a uvedenie s nimi súvisiacich informácií, uskutočnené štatutárnym orgánom.
- Robíme záver o tom, či štatutárny orgán vhodne v účtovníctve používa predpoklad nepretržitého pokračovania v činnosti a na základe získaných audítorských dôkazov záver o tom, či existuje významná neistota v súvislosti s udalosťami alebo okolnosťami, ktoré by mohli významne spochybniť schopnosť účtovnej jednotky nepretržite pokračovať v činnosti. Ak dospejeme k záveru, že významná neistota existuje, sme povinní upozorniť v našej správe audítora na súvisiace informácie uvedené v účtovnej závierke alebo, ak sú tieto informácie nedostatočné, modifikovať náš názor. Naše závery vychádzajú z audítorských dôkazov získaných do dátumu vydania našej správy audítora. Budúce udalosti alebo okolnosti však môžu spôsobiť, že účtovná jednotka prestane pokračovať v nepretržitej činnosti.
- Hodnotíme celkovú prezentáciu, štruktúru a obsah účtovnej závierky vrátane informácií v nej uvedených, ako aj to, či účtovná závierka zachytáva uskutočnené transakcie a udalosti spôsobom, ktorý vedie k ich vernému zobrazeniu.

So štatutárnym orgánom komunikujeme okrem iného o plánovanom rozsahu a harmonograme auditu a o významných zisteniach auditu, vrátane všetkých významných nedostatkov internej kontroly, ktoré počas nášho auditu zistíme.

II. Správa k ďalším požiadavkám zákonov a iných právnych predpisov

II.1 Správa k informáciám, ktoré sa uvádzajú vo výročnej správe

Štatutárny orgán účtovnej jednotky je zodpovedný za informácie uvedené vo výročnej správe, zostavenej podľa požiadaviek zákona o účtovníctve. Náš vyššie uvedený názor na účtovnú závierku sa nevzťahuje na iné informácie uvedené vo výročnej správe.

V súvislosti s auditom účtovnej závierky je našou zodpovednosťou oboznámiť sa s informáciami uvedenými vo výročnej správe a posúdiť, či tieto informácie nie sú vo významnom nesúlade s auditovanou účtovnou závierkou alebo našimi poznatkami o účtovnej jednotke a situácii v nej, ktoré sme získali počas auditu účtovnej závierky, alebo sa inak zdajú byť významne nesprávne.

Výročnú správu sme ku dňu vydania správy audítora z auditu účtovnej závierky nemali k dispozícii.

Keď získame výročnú správu, posúdime, či výročná správa účtovnej jednotky obsahuje informácie, ktorých uvedenie vyžaduje zákon o účtovníctve, a na základe prác vykonaných počas auditu účtovnej závierky, vyjadríme názor, či:

- informácie uvedené vo výročnej správe zostavenej za rok 2025 sú v súlade s účtovnou závierkou za daný rok,
- výročná správa obsahuje informácie podľa zákona o účtovníctve.

Okrem toho uvedieme, či sme zistili významné nesprávnosti vo výročnej správe na základe našich poznatkov o účtovnej jednotke a situácii v nej, ktoré sme získali počas auditu účtovnej závierky.

II.2 Správa z overenia dodržiavania povinností účtovnej jednotky podľa požiadaviek zákona o rozpočtových pravidlách

Súčasťou auditu je aj overenie dodržiavania povinností účtovnej jednotky podľa požiadaviek zákona o rozpočtových pravidlách územnej samosprávy v rozsahu, v ktorom tento zákon ukladá audítorovi toto overenie vykonať. Konkrétne, v rámci auditu audítor overuje dodržiavanie povinností účtovnej jednotky podľa § 10 ods. 7 a 8, § 16 ods. 12, § 17 a § 19 ods. 1 zákona o rozpočtových pravidlách územnej samosprávy.

Na základe overenia dodržiavania povinností Bratislavského samosprávneho kraja podľa požiadaviek zákona o rozpočtových pravidlách územnej samosprávy v platnom znení konštatujeme, že Bratislavský samosprávny kraj konal v roku 2025 v súlade s požiadavkami § 10 ods. 7 a 8, § 16 ods. 12, § 17 a § 19 ods. 1 zákona o rozpočtových pravidlách územnej samosprávy.

V Bratislave, 26. mája 2026

Kreston Slovakia Audit, s.r.o.
Mlynské nivy 55,
821 09 Bratislava - Ružinov
Licencia UDVA č. 429
IČO: 53 918 291

Ing. Daniel Šalamún
Štatutárny audítor
Licencia SKAU č. 825

Príloha k opatreniu č. MF/13542/2023-36
Príloha č. 1 k opatreniu č. MF/25755/2007-31

INDIVIDUÁLNA ÚČTOVNÁ ZÁVIERKA

k 31.12.2025

Priložené súčasti

[x] **Súvaha** Úč ROPO SFOV 1-01

[x] **Výkaz ziskov a strát** Úč ROPO SFOV 2-01

[x] **Poznámky**

Účtovná závierka:

[x] **riadna**

[ ] **mimoriadna**

Za obdobie

	Mesiac	Rok		Mesiac	Rok
od	01	2025	do	12	2025

IČO

3	6	0	6	3	6	0	6

Názov účtovnej jednotky

B	R	A	T	I	S	L	A	V	S	K	Ý		S	A	M	O	S	P	R	Á	V	N	Y				
K	R	A	J																								

Sídlo účtovnej jednotky

Ulica a číslo

S	A	B	I	N	O	V	S	K	Á		1	6														

PSČ

8	2	1	0	2

Názov obce

B	R	A	T	I	S	L	A	V	A										

Telefónne číslo

0	2	/	4	8	2	6	4	5	1	8			

Faxové číslo

E-mailová adresa

Z	U	Z	A	N	A	.	G	A	L	O	V	A	@	R	E	G	I	O	N	-	B	S	K	.	S	K	

Zostavená dňa:	27 03 2026
Podpisový záznam štatutárneho orgánu alebo člena štatutárneho orgánu účtovnej jednotky:	BRATISLAVSKÝ SAMOSPRÁVNY KRAJ SABINOVSKÁ 16, P.O.BOX 20 820 07 BRATISLAVA 27 IČO: 36 06 36 06

Súvaha

Súvaha Úč ROPO SFOV 1-01 (MF/21227/2014-31)

k 31.12.2025 pre IČO: 36063606

Strana aktív

Označenie	STRANA AKTÍV	Číslo riadku	2025			2024
			Brutto	Korekcia	Netto	Netto
a	b	c	1	2	3	4
	SPOLU MAJETOK r. 002 + r. 033 + r. 110 + r. 114	**1**	542 443 441,00	32 021 064,75	510 422 376,25	479 754 305,06
A.	**Neobežný majetok r. 003 + r. 011 + r. 024**	**2**	106 713 527,22	30 289 010,22	76 424 517,00	71 332 980,17
A.I.	**Dlhodobý nehmotný majetok súčet (r. 004 až 010)**	**3**	5 123 340,50	3 820 770,13	1 302 570,37	1 263 499,22
A.I.1.	Aktivované náklady na vývoj (012) - (072+091AÚ)	4				
2.	Softvér (013) - (073+091AÚ)	5	3 751 481,51	2 603 115,48	1 148 366,03	1 045 176,26
3.	Oceniteľné práva (014) - (074+091AÚ)	6	654 118,55	632 065,78	22 052,77	24 263,03
4.	Drobný dlhodobý nehmotný majetok (018) - (078+091AÚ)	7				
5.	Ostatný dlhodobý nehmotný majetok (019) - (079+091AÚ)	8	711 740,44	579 588,87	132 151,57	194 059,93
6.	Obstaranie dlhodobého nehmotného majetku (041) - (093)	9	6 000,00	6 000,00		
7.	Poskytnuté preddavky na dlhodobý nehmotný majetok (051) - (095AÚ)	10				
A.II.	**Dlhodobý hmotný majetok súčet (r. 012 až 023)**	**11**	101 518 533,62	26 445 663,99	75 072 869,63	70 020 403,95
A.II.1.	Pozemky (031) - (092AÚ)	12	42 675 844,32		42 675 844,32	40 760 660,01
2.	Umelecké diela a zbierky (032) - (092AÚ)	13	26 930,00		26 930,00	26 930,00
3.	Predmety z drahých kovov (033) - (092AÚ)	14				
4.	Stavby (021) - (081+092AÚ)	15	38 045 534,57	21 958 807,05	16 086 727,52	16 551 546,69
5.	Samostatné hnuteľné veci a súbory hnuteľných vecí (022) - (082+092AÚ)	16	3 465 789,39	2 437 276,39	1 028 513,00	1 294 166,39
6.	Dopravné prostriedky (023) - (083+092AÚ)	17	2 203 148,59	1 325 627,23	877 521,36	607 227,21
7.	Pestovateľské celky trvalých porastov (025) - (085+092AÚ)	18				
8.	Základné stádo a ťažné zvieratá (026) - (086+092AÚ)	19				
9.	Drobný dlhodobý hmotný majetok (028) - (088+092AÚ)	20	53,78	53,78		
10.	Ostatný dlhodobý hmotný majetok (029) - (089+092AÚ)	21	3 983 077,90	267 468,35	3 715 609,55	3 854 314,61
11.	Obstaranie dlhodobého hmotného majetku (042) - (094)	22	11 118 155,07	456 431,19	10 661 723,88	6 925 559,04
12.	Poskytnuté preddavky na dlhodobý hmotný majetok (052) - (095AÚ)	23				
A.III.	**Dlhodobý finančný majetok súčet (r. 025 až 032)**	**24**	71 653,10	22 576,10	49 077,00	49 077,00
A.III.1.	Podielové cenné papiere a podiely v dcérskej účtovnej jednotke (061) - (096AÚ)	25	71 653,10	22 576,10	49 077,00	49 077,00
2.	Podielové cenné papiere a podiely v spoločnosti s podstatným vplyvom (062) - (096AÚ)	26				
3.	Realizovateľné cenné papiere a podiely (063) - (096AÚ)	27				
4.	Dlhové cenné papiere držané do splatnosti (065) - (096AÚ)	28				
5.	Pôžičky účtovnej jednotke v konsolidovanom celku (066) - (096AÚ)	29				
6.	Ostatné pôžičky (067) - (096AÚ)	30				
7.	Ostatný dlhodobý finančný majetok (069) - (096AÚ)	31				
8.	Obstaranie dlhodobého finančného majetku (043) - (096AÚ)	32				
B.	**Obežný majetok r. 034 + r. 040 + r. 048+ r. 060 + r. 085+ r. 098 + r. 104**	**33**	435 252 973,88	1 732 054,53	433 520 919,35	407 988 928,16
B.I.	**Zásoby súčet (r. 035 až 039)**	**34**	18 730,99		18 730,99	17 379,44
B.I.1.	Materiál (112 + 119) - (191)	35	18 730,99		18 730,99	17 379,44
2.	Nedokončená výroba a polotovary (121 + 122) - (192 + 193)	36				

Strana aktív

Označenie	STRANA AKTÍV	Číslo riadku	2025			2024
			Brutto	Korekcia	Netto	Netto
a	b	c	1	2	3	4
3.	Výrobky (123) - (194)	37				
4.	Zvieratá (124) - (195)	38				
5.	Tovar (132 + 133 + 139) - (196)	39				
B.II.	**Zúčtovanie medzi subjektami verejnej správy súčet (r. 041 až r. 047)**	**40**	373 660 594,64		373 660 594,64	344 915 001,62
B.II.1.	Zúčtovanie odvodov príjmov rozpočtových organizácií do rozpočtu zriaďovateľa (351)	41	788 320,49		788 320,49	638 133,50
2.	Zúčtovanie transferov štátneho rozpočtu (353)	42				
3.	Zúčtovanie transferov rozpočtu obce a vyššieho územného celku (355)	43	372 872 274,15		372 872 274,15	344 276 868,12
4.	Zúčtovanie transferov zo štátneho rozpočtu v rámci konsolidovaného celku (356)	44				
5.	Ostatné zúčtovanie rozpočtu obce a vyššieho územného celku (357)	45				
6.	Zúčtovanie transferov zo štátneho rozpočtu iným subjektom (358)	46				
7.	Zúčtovanie transferov medzi subjektami verejnej správy a iné zúčtovania (359)	47				
B.III	**Dlhodobé pohľadávky súčet (r. 049 až 059)**	**48**	22 273,39		22 273,39	22 273,39
B.III.1	Odberatelia (311AÚ) - (391AÚ)	49				
2.	Zmenky na inkaso (312AÚ) - (391AÚ)	50				
3.	Pohľadávky za eskontované cenné papiere (313AÚ) - (391AÚ)	51				
4.	Ostatné pohľadávky (315AÚ) - (391AÚ)	52				
5.	Pohľadávky voči zamestnancom (335AÚ) - (391AÚ)	53				
6.	Pohľadávky voči združeniu (369AÚ) - (391AÚ)	54				
7.	Pohľadávky a záväzky z pevných termínových operácií (373AÚ) - (391AÚ)	55				
8.	Pohľadávky z nájmu (374AÚ) - (391AÚ)	56				
9.	Pohľadávky z vydaných dlhopisov (375AÚ) - (391AÚ)	57				
10	Nakúpené opcie (376AÚ) - (391AÚ)	58				
11.	Iné pohľadávky (378AÚ) - (391AÚ)	59	22 273,39		22 273,39	22 273,39
B.IV.	**Krátkodobé pohľadávky súčet (r. 061 až 084)**	**60**	2 391 696,54	1 732 054,53	659 642,01	1 542 457,47
B.IV.1	Odberatelia (311AÚ) - (391AÚ)	61				
2.	Zmenky na inkaso (312AÚ) - (391AÚ)	62				
3.	Pohľadávky za eskontované cenné papiere (313AÚ) - (391AÚ)	63				
4.	Poskytnuté prevádzkové preddavky (314) - (391AÚ)	64				
5.	Ostatné pohľadávky (315AÚ) - (391AÚ)	65	8 593,91	3 186,11	5 407,80	8 781,39
6.	Pohľadávky z nedaňových rozpočtových príjmov (316) - (391AÚ)	66				
7.	Pohľadávky z daňových a colných rozpočtových príjmov (317) - (391AÚ)	67				
8.	Pohľadávky z nedaňových príjmov obcí a vyšších územných celkov a rozpočtových organizácií zriadených obcou a vyšším územným celkom (318) - (391AÚ)	68	57 110,99	33 969,61	23 141,38	23 767,60
9.	Pohľadávky z daňových príjmov obcí a vyšších územných celkov (319) - (391AÚ)	69				
10.	Pohľadávky voči zamestnancom (335AÚ) - (391AÚ)	70	2 982,82		2 982,82	2 407,56
11.	Zúčtovanie s orgánmi sociálneho poistenia a zdravotného poistenia (336) - (391AÚ)	71				
12.	Daň z príjmov (341) - (391AÚ)	72				
13.	Ostatné priame dane (342) - (391AÚ)	73				
14.	Daň z pridanej hodnoty (343) - (391AÚ)	74				
15.	Ostatné dane a poplatky (345) - (391AÚ)	75				
16.	Pohľadávky voči združeniu (369AÚ) - (391AÚ)	76				

Strana aktív

Označenie	STRANA AKTÍV	Číslo riadku	2025			2024
			Brutto	Korekcia	Netto	Netto
a	b	c	1	2	3	4
17.	Pohľadávky a záväzky z pevných termínovaných operácií (373AÚ) - (391AÚ)	77				
18.	Pohľadávky z nájmu (374AÚ) - (391AÚ)	78				
19.	Pohľadávky z vydaných dlhopisov (375AÚ) - (391AÚ)	79				
20.	Nakúpené opcie (376AÚ) - (391AÚ)	80				
21.	Iné pohľadávky (378AÚ) - (391AÚ)	81	1 895 834,75	1 555 860,54	339 974,21	254 326,89
22.	Spojovací účet pri združení (396AÚ)	82				
23.	Zúčtovanie s Európskou úniou (371AÚ)- (391AÚ)	83				
24.	Transfery a ostatné zúčtovanie so subjektami mimo verejnej správy (372AÚ) - (391AÚ)	84	427 174,07	139 038,27	288 135,80	1 253 174,03
B.V.	**Finančné účty súčet (r. 086 až 097)**	**85**	59 159 678,32		59 159 678,32	61 491 816,24
B.V.1.	Pokladnica (211)	86				
2.	Ceniny (213)	87				
3.	Bankové účty (221AÚ +/- 261)	88	59 159 678,32		59 159 678,32	61 491 816,24
4.	Účty v bankách s dobou viazanosti dlhšou ako jeden rok (221AÚ)	89				
5.	Výdavkový rozpočtový účet (222)	90				
6.	Príjmový rozpočtový účet (223)	91				
7.	Majetkové cenné papiere na obchodovanie (251) - (291AÚ)	92				
8.	Dlhové cenné papiere na obchodovanie (253) - (291AÚ)	93				
9.	Dlhové cenné papiere so splatnosťou do jedného roka držané do splatnosti (256) - (291AÚ)	94				
10.	Ostatné realizovateľné cenné papiere (257) - (291AÚ)	95				
11.	Obstaranie krátkodobého finančného majetku (259) - (291AÚ)	96				
12.	Účty Štátnej pokladnice (účtová skupina 28)	97				
B.VI.	**Poskytnuté návratné finančné výpomoci dlhodobé súčet (r. 099 až r. 103)**	**98**				
B.VI.1.	Poskytnuté návratné finančné výpomoci subjektom v rámci konsolidovaného celku (271AÚ) - (291AÚ)	99				
2.	Poskytnuté návratné finančné výpomoci ostatným subjektom verejnej správy (272AÚ) - (291AÚ)	100				
3.	Poskytnuté návratné finančné výpomoci podnikateľským subjektom (274AÚ)- (291AÚ)	101				
4.	Poskytnuté návratné finančné výpomoci ostatným organizáciám (275AÚ) - (291AÚ)	102				
5.	Poskytnuté návratné finančné výpomoci fyzickým osobám (277AÚ) - (291AÚ)	103				
B.VII.	**Poskytnuté návratné finančné výpomoci krátkodobé súčet (r. 105 až r. 109)**	**104**				
B.VII.1.	Poskytnuté návratné finančné výpomoci subjektom v rámci konsolidovaného celku (271AÚ) - (291AÚ)	105				
2.	Poskytnuté návratné finančné výpomoci ostatným subjektom verejnej správy (272AÚ) - (291AÚ)	106				
3.	Poskytnuté návratné finančné výpomoci podnikateľským subjektom (274AÚ) - (291AÚ)	107				
4.	Poskytnuté návratné finančné výpomoci ostatným organizáciám (275AÚ) - (291AÚ)	108				
5.	Poskytnuté návratné finančné výpomoci fyzickým osobám (277AÚ) - (291AÚ)	109				
C.	**Časové rozlíšenie súčet (r. 111 až r. 113)**	**110**	476 939,90		476 939,90	432 396,73
C.1.	Náklady budúcich období (381)	111	293 017,66		293 017,66	248 474,49
2.	Komplexné náklady budúcich období (382)	112				
3.	Príjmy budúcich období (385)	113	183 922,24		183 922,24	183 922,24
D.	**Vzťahy k účtom klientov Štátnej pokladnice (účtová skupina 20)**	**114**				

Strana pasív

Označenie	STRANA PASÍV	Číslo riadku	2025	2024
a	b	c	5	6
	VLASTNÉ IMANIE A ZÁVÄZKY r. 116 + r. 126 + r. 180 + r. 183	**115**	510 422 376,25	479 754 305,06
A.	**Vlastné imanie r. 117 + r. 120 + r. 123**	**116**	326 088 758,40	307 928 712,25
A.I.	**Oceňovacie rozdiely súčet (r. 118 + r. 119)**	**117**		
A.I.1.	Oceňovacie rozdiely z precenenia majetku a záväzkov (+/– 414)	118		
2.	Oceňovacie rozdiely z kapitálových účastín (+/– 415)	119		
A.II.	**Fondy súčet (r. 121 + r. 122)**	**120**		
A.II.1.	Zákonný rezervný fond (421)	121		
2.	Ostatné fondy (427)	122		
A.III.	**Výsledok hospodárenia (+/-) súčet (r. 124 až 125)**	**123**	326 088 758,40	307 928 712,25
A.III.1.	Nevysporiadaný výsledok hospodárenia minulých rokov (+/– 428)	124	308 085 639,11	293 898 060,18
2.	Výsledok hospodárenia za účtovné obdobie (+/–) r. 001 - (r. 117 + r. 120 +r.124+ r. 126 + r. 180 + r. 183)	125	18 003 119,29	14 030 652,07
B.	**Záväzky súčet r. 127 + r. 132 + r. 140 + r. 151 + r. 173**	**126**	117 489 615,27	108 333 761,82
B.I.	**Rezervy súčet (r. 128 až 131)**	**127**	576 593,58	622 099,20
B.I.1.	Rezervy zákonné dlhodobé (451AÚ)	128		
2.	Ostatné rezervy (459AÚ)	129	204 300,00	190 729,00
3.	Rezervy zákonné krátkodobé (323AÚ, 451AÚ)	130		
4.	Ostatné krátkodobé rezervy (323AÚ, 459AÚ)	131	372 293,58	431 370,20
B.II.	**Zúčtovanie medzi subjektami verejnej správy súčet (r. 133 až r. 139)**	**132**	2 999 553,07	3 238 021,68
B.II.1.	Zúčtovanie odvodov príjmov rozpočtových organizácií do rozpočtu zriaďovateľa (351)	133		
2.	Zúčtovanie transferov štátneho rozpočtu (353)	134		
3.	Zúčtovanie transferov rozpočtu obce a vyššieho územného celku (355)	135		
4.	Zúčtovanie transferov zo štátneho rozpočtu v rámci konsolidovaného celku (356)	136		
5.	Ostatné zúčtovanie rozpočtu obce a vyššieho územného celku (357)	137	2 999 553,07	3 238 021,68
6.	Zúčtovanie transferov zo štátneho rozpočtu iným subjektom (358)	138		
7.	Zúčtovanie transferov medzi subjektami verejnej správy a iné zúčtovania (359)	139		
B.III.	**Dlhodobé záväzky súčet (r. 141 až 150)**	**140**	85 913,07	97 171,72
B.III.1.	Ostatné dlhodobé záväzky (479AÚ)	141		
2.	Dlhodobé prijaté preddavky (475AÚ)	142		
3.	Dlhodobé zmenky na úhradu (478AÚ)	143		
4.	Záväzky zo sociálneho fondu (472)	144	85 913,07	97 171,72
5.	Záväzky z nájmu (474AÚ)	145		
6.	Dlhodobé nevyfakturované dodávky (476AÚ)	146		
7.	Pohľadávky a záväzky z pevných termínových operácií (373AÚ)	147		
8.	Predané opcie (377AÚ)	148		
9.	Iné záväzky (379AÚ)	149		
10.	Vydané dlhopisy dlhodobé (473AÚ) - (255AÚ)	150		
B.IV.	**Krátkodobé záväzky súčet (r. 152 až 172)**	**151**	2 144 900,86	1 595 781,31
B.IV.1.	Dodávatelia (321)	152	187 136,94	318 842,73
2.	Zmenky na úhradu (322, 478AÚ)	153		
3.	Prijaté preddavky (324, 475AÚ)	154	25 440,00	19 609,01
4.	Ostatné záväzky (325, 479AÚ)	155		
5.	Nevyfakturované dodávky (326, 476AÚ)	156	6 619,81	3 778,43
6.	Záväzky z nájmu (474AÚ)	157		

Strana pasív

Označenie	STRANA PASÍV	Číslo riadku	2025	2024
a	b	c	5	6
7.	Pohľadávky a záväzky z pevných termínových operácií (373AÚ)	158		
8.	Predané opcie (377AÚ)	159		
9.	Iné záväzky (379AÚ)	160	777 742,20	193 712,98
10.	Záväzky z upísaných nesplatených cenných papierov a vkladov (367)	161		
11.	Záväzky voči združeniu (368)	162		
12.	Zamestnanci (331)	163	591 157,81	559 338,40
13.	Ostatné záväzky voči zamestnancom (333)	164	569,32	1 730,29
14.	Zúčtovanie s orgánmi sociálneho poistenia a zdravotného poistenia (336)	165	420 871,86	385 193,39
15.	Daň z príjmov (341)	166	225,78	469,30
16.	Ostatné priame dane (342)	167	134 166,88	111 889,29
17.	Daň z pridanej hodnoty (343)	168	970,26	1 217,49
18.	Ostatné dane a poplatky (345)	169		
19.	Spojovací účet pri združení (396AÚ)	170		
20.	Zúčtovanie s Európskou úniou (371AÚ)	171		
21.	Transfery a ostatné zúčtovanie so subjektami mimo verejnej správy (372AÚ)	172		
B.V.	**Bankové úvery a výpomoci súčet (r. 174 až 179)**	**173**	111 682 654,69	102 780 687,91
B.V.1.	Bankové úvery dlhodobé (461AÚ)	174	62 156 787,25	52 207 239,44
2.	Bežné bankové úvery (461AÚ, 221AÚ, 231, 232)	175	5 092 534,11	4 873 448,47
3.	Vydané dlhopisy krátkodobé (473AÚ, 241) - (255AÚ)	176		
4.	Ostatné krátkodobé finančné výpomoci (249)	177		
5.	Prijaté návratné finančné výpomoci od subjektov verejnej správy dlhodobé (273AÚ)	178	42 266 666,66	44 433 333,00
6.	Prijaté návratné finančné výpomoci od subjektov verejnej správy krátkodobé (273AÚ)	179	2 166 666,67	1 266 667,00
C.	**Časové rozlíšenie súčet (r. 181 + r. 182)**	**180**	66 844 002,58	63 491 830,99
C.1.	Výdavky budúcich období (383)	181		
2.	Výnosy budúcich období (384)	182	66 844 002,58	63 491 830,99
D.	**Vzťahy k účtom klientov Štátnej pokladnice (účtová skupina 20)**	**183**		

Výkaz ziskov a strát

Výkaz ziskov a strát Úč ROPO SFOV 2-01 (MF/21227/2014-31)

k 31.12.2025 pre IČO: 36063606

Náklady

Číslo účtu alebo skupiny	Náklady	Číslo riadku	2025			2024
			Hlavná činnosť	Podnikateľská činnosť	Spolu	
a	b	c	1	2	3	4
50	**Spotrebované nákupy (r. 002 až r. 005)**	**1**	716 011,52		716 011,52	984 585,10
501	Spotreba materiálu	2	249 945,59		249 945,59	564 822,66
502	Spotreba energie	3	466 065,93		466 065,93	419 762,44
503	Spotreba ostatných neskladovateľných dodávok	4				
504, 507	Predaný tovar, Predaná nehnuteľnosť	5				
51	**Služby (r. 007 až r. 010)**	**6**	4 597 622,50		4 597 622,50	5 019 367,61
511	Opravy a udržiavanie	7	181 105,43		181 105,43	512 848,86
512	Cestovné	8	170 175,79		170 175,79	148 181,62
513	Náklady na reprezentáciu	9	219 054,65		219 054,65	216 505,12
518	Ostatné služby	10	4 027 286,63		4 027 286,63	4 141 832,01
52	**Osobné náklady (r. 012 až r. 016)**	**11**	16 020 207,07		16 020 207,07	14 862 074,51
521	Mzdové náklady	12	11 381 939,70		11 381 939,70	10 586 908,23
524	Zákonné sociálne poistenie	13	4 085 490,91		4 085 490,91	3 747 974,96
525	Ostatné sociálne poistenie	14	47 120,99		47 120,99	45 569,85
527	Zákonné sociálne náklady	15	505 655,47		505 655,47	481 621,47
528	Ostatné sociálne náklady	16				
53	**Dane a poplatky (r. 018 až r. 020)**	**17**	712 048,20		712 048,20	478 823,71
531	Daň z motorových vozidiel	18				
532	Daň z nehnuteľnosti	19	653 660,71		653 660,71	453 787,94
538	Ostatné dane a poplatky	20	58 387,49		58 387,49	25 035,77
54	**Ostatné náklady na prevádzkovú činnosť (r. 022 až r. 028)**	**21**	1 760 549,86		1 760 549,86	2 092 240,98
541	Zostatková cena predaného dlhodobého nehmotného majetku a dlhodobého hmotného majetku	22	51 523,85		51 523,85	287 291,96
542	Predaný materiál	23				
544	Zmluvné pokuty, penále a úroky z omeškania	24	43,41		43,41	24,29
545	Ostatné pokuty, penále a úroky z omeškania	25	1 500,00		1 500,00	
546	Odpis pohľadávky	26	189 889,65		189 889,65	158 293,26
548	Ostatné náklady na prevádzkovú činnosť	27	1 517 592,95		1 517 592,95	1 646 631,47
549	Manká a škody	28				
55	**Odpisy, rezervy a opravné položky z prevádzkovej činnosti a finančnej činnosti a zúčtovanie časového rozlíšenia (r. 030 + r. 031 + r. 036 + r. 039)**	**29**	1 947 580,74		1 947 580,74	1 874 655,00
551	Odpisy dlhodobého nehmotného majetku a dlhodobého hmotného majetku	30	1 600 484,96		1 600 484,96	1 344 260,57
	Rezervy a opravné položky z prevádzkovej činnosti (r. 032 až r. 035)	**31**	347 095,78		347 095,78	530 394,43
552	Tvorba zákonných rezerv z prevádzkovej činnosti	32				
553	Tvorba ostatných rezerv z prevádzkovej činnosti	33	332 566,58		332 566,58	424 185,20
557	Tvorba zákonných opravných položiek z prevádzkovej činnosti	34				
558	Tvorba ostatných opravných položiek z prevádzkovej činnosti	35	14 529,20		14 529,20	106 209,23
	Rezervy a opravné položky z finančnej činnosti (r. 037+ r. 038)	**36**				
554	Tvorba rezerv z finančnej činnosti	37				
559	Tvorba opravných položiek z finančnej činnosti	38				
555	Zúčtovanie komplexných nákladov budúcich období	39				

Náklady

Číslo účtu alebo skupiny	Náklady	Číslo riadku	2025			2024
			Hlavná činnosť	Podnikateľská činnosť	Spolu	
a	b	c	1	2	3	4
56	**Finančné náklady (r. 041 až r. 048)**	**40**	1 656 550,10		1 656 550,10	2 235 422,94
561	Predané cenné papiere a podiely	41				
562	Úroky	42	1 653 630,22		1 653 630,22	2 232 466,51
563	Kurzové straty	43	601,19		601,19	661,13
564	Náklady na precenenie cenných papierov	44				
566	Náklady na krátkodobý finančný majetok	45				
567	Náklady na derivátové operácie	46				
568	Ostatné finančné náklady	47	2 318,69		2 318,69	2 295,30
569	Manká a škody na finančnom majetku	48				
57	**Mimoriadne náklady (r. 050 až r. 053)**	**49**				
572	Škody	50				
574	Tvorba rezerv	51				
578	Ostatné mimoriadne náklady	52				
579	Tvorba opravných položiek	53				
58	**Náklady na transfery a náklady z odvodu príjmov (r. 055 až r. 063)**	**54**	118 094 496,33		118 094 496,33	111 671 643,10
581	Náklady na transfery zo štátneho rozpočtu do štátnych rozpočtových organizácií a príspevkových organizácií	55				
582	Náklady na transfery zo štátneho rozpočtu ostatným subjektom verejnej správy	56				
583	Náklady na transfery zo štátneho rozpočtu subjektom mimo verejnej správy	57				
584	Náklady na transfery z rozpočtu obce alebo z rozpočtu vyššieho územného celku do rozpočtových organizácií a príspevkových organizácií zriadených obcou alebo vyšším územným celkom	58	78 388 930,87		78 388 930,87	74 690 334,44
585	Náklady na transfery z rozpočtu obce alebo z rozpočtu vyššieho územného celku ostatným subjektom verejnej správy	59	1 024 949,49		1 024 949,49	802 822,88
586	Náklady na transfery z rozpočtu obce alebo z rozpočtu vyššieho územného celku subjektom mimo verejnej správy	60	38 680 615,97		38 680 615,97	36 178 485,78
587	Náklady na ostatné transfery	61				
588	Náklady z odvodu príjmov	62				
589	Náklady z budúceho odvodu príjmov	63				
	Účtové skupiny 50 - 58 súčet (r.001 + r.006 + r.011 + r.017 + r.021 + r.029 + r.040 + r.049 + r.054)	**64**	145 505 066,32		145 505 066,32	139 218 812,95

Výnosy

Číslo účtu alebo skupiny	Výnosy, daň z príjmov a výsledok hospodárenia	Číslo riadku	2025			2024
			Hlavná činnosť	Podnikateľská činnosť	Spolu	
a	b	c	1	2	3	4
60	**Tržby za vlastné výkony a tovar (r. 066 až r. 068)**	**65**	11 575,16		11 575,16	23 128,65
601	Tržby za vlastné výrobky	66				
602	Tržby z predaja služieb	67	11 575,16		11 575,16	23 128,65
604, 607	Tržby za tovar, Výnosy z nehnuteľnosti na predaj	68				
61	**Zmena stavu vnútroorganizačných zásob (r. 070 až r. 073)**	**69**				
611	Zmena stavu nedokončenej výroby	70				
612	Zmena stavu polotovarov	71				
613	Zmena stavu výrobkov	72				
614	Zmena stavu zvierat	73				
62	**Aktivácia (r. 075 až r. 078)**	**74**				
621	Aktivácia materiálu a tovaru	75				
622	Aktivácia vnútroorganizačných služieb	76				
623	Aktivácia dlhodobého nehmotného majetku	77				
624	Aktivácia dlhodobého hmotného majetku	78				
63	**Daňové a colné výnosy a výnosy z poplatkov (r. 080 až r. 082)**	**79**	142 584 993,34		142 584 993,34	134 454 439,14
631	Daňové a colné výnosy štátu	80				
632	Daňové výnosy samosprávy	81	142 505 795,84		142 505 795,84	134 385 437,14
633	Výnosy z poplatkov	82	79 197,50		79 197,50	69 002,00
64	**Ostatné výnosy z prevádzkovej činnosti (r. 084 až r. 089)**	**83**	5 192 020,77		5 192 020,77	5 150 761,23
641	Tržby z predaja dlhodobého nehmotného majetku a dlhodobého hmotného majetku	84	1 385 604,34		1 385 604,34	838 870,10
642	Tržby z predaja materiálu	85				1,00
644	Zmluvné pokuty, penále a úroky z omeškania	86	8 113,99		8 113,99	1 642,00
645	Ostatné pokuty, penále a úroky z omeškania	87	38 875,00		38 875,00	43 225,00
646	Výnosy z odpísaných pohľadávok	88				
648	Ostatné výnosy z prevádzkovej činnosti	89	3 759 427,44		3 759 427,44	4 267 023,13
65	**Zúčtovanie rezerv a opravných položiek z prevádzkovej činnosti a finančnej činnosti a zúčtovanie časového rozlíšenia (r. 091 + r. 096 +r. 099)**	**90**	386 572,20		386 572,20	480 182,17
	Zúčtovanie rezerv a opravných položiek z prevádzkovej činnosti (r. 092 až r. 095)	**91**	386 572,20		386 572,20	480 182,17
652	Zúčtovanie zákonných rezerv z prevádzkovej činnosti	92				
653	Zúčtovanie ostatných rezerv z prevádzkovej činnosti	93	378 072,20		378 072,20	467 678,64
657	Zúčtovanie zákonných opravných položiek z prevádzkovej činnosti	94				
658	Zúčtovanie ostatných opravných položiek z prevádzkovej činnosti	95	8 500,00		8 500,00	12 503,53
	Zúčtovanie rezerv a opravných položiek z finančnej činnosti (r. 097 + r. 098)	**96**				
654	Zúčtovanie rezerv z finančnej činnosti	97				
659	Zúčtovanie opravných položiek z finančnej činnosti	98				
655	Zúčtovanie komplexných nákladov budúcich období	99				
66	**Finančné výnosy (r. 101 až r. 108)**	**100**	779 668,34		779 668,34	1 880 784,41
661	Tržby z predaja cenných papierov a podielov	101				
662	Úroky	102	779 668,34		779 668,34	1 880 784,41
663	Kurzové zisky	103				
664	Výnosy z precenenia cenných papierov	104				
665	Výnosy z dlhodobého finančného majetku	105				
666	Výnosy z krátkodobého finančného majetku	106				
667	Výnosy z derivátových operácií	107				

Výnosy

Číslo účtu alebo skupiny	Výnosy, daň z príjmov a výsledok hospodárenia	Číslo riadku	2025			2024
			Hlavná činnosť	Podnikateľská činnosť	Spolu	
a	b	c	1	2	3	4
668	Ostatné finančné výnosy	108				
67	**Mimoriadne výnosy (r. 110 až r. 113)**	**109**				
672	Náhrady škôd	110				
674	Zúčtovanie rezerv	111				
678	Ostatné mimoriadne výnosy	112				
679	Zúčtovanie opravných položiek	113				
68	**Výnosy z transferov a rozpočtových príjmov v štátnych rozpočtových organizáciách a príspevkových organizáciách (r. 115 až r. 123)**	**114**				
681	Výnosy z bežných transferov zo štátneho rozpočtu	115				
682	Výnosy z kapitálových transferov zo štátneho rozpočtu	116				
683	Výnosy z bežných transferov od ostatných subjektov verejnej správy	117				
684	Výnosy z kapitálových transferov od ostatných subjektov verejnej správy	118				
685	Výnosy z bežných transferov od Európskej únie	119				
686	Výnosy z kapitálových transferov od Európskej únie	120				
687	Výnosy z bežných transferov od ostatných subjektov mimo verejnej správy	121				
688	Výnosy z kapitálových transferov od ostatných subjektov mimo verejnej správy	122				
689	Výnosy z odvodu rozpočtových príjmov	123				
69	**Výnosy z transferov a rozpočtových príjmov v obciach, vyšších územných celkoch a v rozpočtových organizáciách a príspevkových organizáciách zriadených obcou alebo vyšším územným celkom (r. 125 až r. 133)**	**124**	14 701 938,37		14 701 938,37	11 618 382,24
691	Výnosy z bežných transferov z rozpočtu obce alebo z rozpočtu vyššieho územného celku v rozpočtových organizáciách a príspevkových organizáciách zriadených obcou alebo vyšším územným celkom	125				
692	Výnosy z kapitálových transferov z rozpočtu obce alebo z rozpočtu vyššieho územného celku v rozpočtových organizáciách a príspevkových organizáciách zriadených obcou alebo vyšším územným celkom	126				
693	Výnosy samosprávy z bežných transferov zo štátneho rozpočtu a od iných subjektov verejnej správy	127	4 561 682,01		4 561 682,01	1 703 517,36
694	Výnosy samosprávy z kapitálových transferov zo štátneho rozpočtu a od iných subjektov verejnej správy	128	1 985 998,48		1 985 998,48	1 624 787,12
695	Výnosy samosprávy z bežných transferov od Európskej únie	129	20 829,70		20 829,70	10 605,34
696	Výnosy samosprávy z kapitálových transferov od Európskych spoločenstiev	130	67 217,28		67 217,28	44 016,42
697	Výnosy samosprávy z bežných transferov od ostatných subjektov mimo verejnej správy	131	2 160,00		2 160,00	
698	Výnosy samosprávy z kapitálových transferov od ostatných subjektov mimo verejnej správy	132	52 374,78		52 374,78	46 845,86
699	Výnosy samosprávy z odvodu rozpočtových príjmov	133	8 011 676,12		8 011 676,12	8 188 610,14
	Účtová trieda 6 súčet (r. 065 + r. 069 + r. 074 + r. 079 + r. 083 + r. 090 + r. 100 + r. 109 + r. 114 + r. 124)	**134**	163 656 768,18		163 656 768,18	153 607 677,84
	Výsledok hospodárenia pred zdanením (r. 134 mínus r. 064) (+/-)	**135**	18 151 701,86		18 151 701,86	14 388 864,89
591	Splatná daň z príjmov	136	148 582,57		148 582,57	358 212,82
595	Dodatočne platená daň z príjmov	137				
	Výsledok hospodárenia po zdanení r. 135 mínus (r. 136, r. 137) (+/-)	**138**	18 003 119,29		18 003 119,29	14 030 652,07

Poznámky k individuálnej účtovnej závierke Bratislavského samosprávneho kraja zostavenej k 31. decembru 2025

Čl. I
VŠEOBECNÉ ÚDAJE

1. Identifikačné údaje účtovnej jednotky a informácie o činnosti účtovnej

a)

Názov účtovnej jednotky (ďalej „ÚJ“)	Bratislavský samosprávny kraj	
Sídlo účtovnej jednotky	Sabinovská 16, Bratislava	
Dátum zriadenia	15.12.2001	
Spôsob zriadenia	Zriadenie zo zákona č. 302/2001 Z. z. o samospráve VÚC	
Názov zriaďovateľa	-	
Sídlo zriaďovateľa	-	
IČO	36063606	
DIČ	2021608369	
Právny dôvod na zostavenie účtovnej závierky	Riadna	X
	Mimoriadna	

b) Účtovná závierka Bratislavského samosprávneho kraja (ďalej len „BSK“) k 31. decembru 2025 je zostavená ako riadna individuálna účtovná závierka podľa zákona č. 431/2002 Z. z. o účtovníctve v znení neskorších predpisov za účtovné obdobie od 1.januára 2025 do 31.decembra 2025.

c) BSK je súčasťou súhrnného celku subjektov verejnej správy Slovenskej republiky a materskou účtovnou jednotkou konsolidovaného celku BSK. BSK má v zriaďovateľskej pôsobnosti 80 organizácií a majetkový podiel v 3 obchodných spoločnostiach, ktoré sú súčasťou konsolidovaného celku BSK:

	Počet
Rozpočtové organizácie zriadené BSK	53
Príspevkové organizácie zriadené BSK	22
Iné právnické osoby založené BSK	3

Počas účtovného obdobia k 31.8.2025 nastala zmena v rámci organizácií v zriaďovateľskej pôsobnosti BSK:
Uznesením č.27/2024 zo dňa 12.4.2024 Zastupiteľstvo BSK schválilo zrušenie rozpočtovej organizácie Spojenej školy s vyučovacím jazykom maďarským, IČO: 30797799 a vznik rozpočtovej organizácie SOŠ ekonomickej a pedagogickej s VJM, IČO: 56899017.

Uznesením č.28/2024 zo dňa 12.4.2024 Zastupiteľstvo BSK schválilo zrušenie príspevkovej organizácie Spojenej školy, IČO: 30866499 a vznik príspevkovej organizácie Škola umeleckého priemyslu, IČO: 56901054.

Uznesením č.55/2024 zo dňa 21.6.2024 Zastupiteľstvo BSK schválilo zrušenie rozpočtovej organizácie Spojená škola, IČO: 52585212.

Zoznam organizácií sa nachádza v nasledovných tabuľkách:

Názov rozpočtovej organizácie	**IČO**	**Sídlo**
Gymnázium Malacky	00160229	1. mája 8, Malacky
Gymnázium Antona Bernoláka	00160326	Lichnerova 69, Senec
SOŠ vinársko - ovocinárska	00162311	Kostolná 3, Modra
SOŠ pedagogická	00162787	Sokolská 6, Modra
DSS a zariadenie pre seniorov Kaštieľ	00364193	Hlavná 13, Stupava
Zariadenie sociálnych služieb ROSA	00603279	Dúbravská cesta 1, Bratislava
GAUDEAMUS zariadenie komunitnej rehabilitácie	00603287	Mokrohájska 3, Bratislava
Centrum soc.sl. prof. K. Matulaya pre deti a dospelých	00604879	Lipského 13, Bratislava
Centrum soc.služieb	00604950	Javorinská 7a, Bratislava
Centrum sociálnych služieb SIBÍRKA	00604968	Sibírska 69, Bratislava
Gymnázium Alberta Einsteina	00605760	Einsteinova 35, Bratislava
Gymnázium Ladislava Novomeského	00605786	Tomášikova 2, Bratislava
Konzervatórium v Bratislave	00605808	Tolstého 11, Bratislava
Školský internát	00607291	Trnavská 2, Bratislava
Stredná zdravotnícka škola	00607304	Záhradnícka 44, Bratislava
DSS pre deti a dospelých KAMPINO	00641413	Haanova 36-38, Bratislava
DSS pre dospelých	00654787	SNP 38, Báhoň
Centrum soc. služieb MEREMA	00654795	Pri starom mlyne, Modra
Gymnázium Karola Štúra	17050197	Nám. Slobody 5, Modra
Gymnázium Pezinok	17050201	Senecká 2, Pezinok
SOŠ technická	17050332	Vranovská 4, Bratislava
Stredná priemyselná škola elektrotechnická	17319161	K.Adlera 5, Bratislava
Obchodná akadémia	17327652	Nevädzova 3, Bratislava
Stredná priemyselná škola elektrotechnická	17327661	Hálova 16, Bratislava
Gymnázium Jána Papánka	17337046	Vazovova 6, Bratislava
Gymnázium Ivana Horvátha	17337062	Ivana Horvátha 14, Bratislava
Gymnázium	17337071	Hubeného 23, Bratislava
Základná škola a Gymnázium s vyučovacím jazykom maďarským, Magyar Tannyelvü Alapiskola és Gimnázium	17337089	Dunajská 13, Bratislava
Gymnázium	17337101	Grösslingova 18, Bratislava
Tanečné konzervatórium Evy Jaczovej	30775302	Gorazdova 20, Bratislava
Stredná priemyselná škola dopravná	30775311	Kvačalova 20, Bratislava
Škola umeleckého priemyslu Jozefa Vydru	30775329	Dúbravská cesta 11, Bratislava
Stredná priemyselná škola elektrotechnická	30775353	Zochova 9, Bratislava
SOŠ pedagogická	30775361	Bullova 2, Bratislava
Stredná priemyselná škola strojnícka	30775396	Fajnorovo nábrežie 5, Bratislava
SOŠ masmediálnych a informačných štúdií	30775400	Kadnárova 7, Bratislava
Obchodná akadémia	30775418	Račianska 107, Bratislava
Obchodná akadémia	30775434	Dudova 4, Bratislava
ZSS Pod hradom, Plavecké Podhradie	30798281	Plavecké Podhradie 19
Centrum soc.služieb Rača	30804191	Pri Vinohradoch 267, Bratislava
DSS pre deti a dospelých INTEGRA	30843251	Tylova 21, Bratislava
DSS pre dospelých a ZPB Rozsutec	31750761	Furmanská 4, Bratislava
Centrum sociálnych služieb Pod Karpatmi	31770398	Hrnčiarska 37, Pezinok
Škola pre mimoriadne nadané deti a Gymnázium	31787088	Teplická 7, Bratislava

Názov rozpočtovej organizácie	**IČO**	**Sídlo**
Stredná zdravotnícka škola	31793185	Strečnianska 20, Bratislava
SOŠ dopravná	31797920	Kvačalova 20, Bratislava
Spojená škola	42128919	SNP 30, Ivanka pri Dunaji
SPŠ stavebná a geodetická	42253888	Drieňova 35, Bratislava
SOŠ chemická	42253900	Vlčie hrdlo 50, Bratislava
Spojená škola	53242726	Ostredkova 10, Bratislava
Spojená škola	53242742	Pankúchova 6, Bratislava
Spojená škola	56266774	Myslenická 1, Pezinok
SOŠ ekonomická a pedagogická s vyučovacím jazykom maďarským	56899017	Lichnerova 71, Senec
Názov príspevkovej organizácie	**IČO**	**Sídlo**
Bratislavské bábkové divadlo	00164879	Dunajská 36, Bratislava
Malokarpatské osvetové stredisko v Modre	00180289	Horná 20, Modra
Malokarpatské múzeum v Pezinku	00350095	Štefánikova 4, Pezinok
Malokarpatská knižnica v Pezinku	00513032	Holubyho 5, Pezinok
Divadlo ASTORKA Korzo ´90	00678350	Suché mýto 17, Bratislava
SOŠ obchodu a služieb Samuela Jurkoviča	00893463	Sklenárova 1, Bratislava
Divadlo Malá scéna	00893862	Dostojevského rad 7, Bratislava
SOŠ polygrafická	00894915	Račianska 190, Bratislava
SOŠ kaderníctva a vizážistiky	17053871	Svätoplukova 2, Bratislava
SOŠ gastronómie a hotelových služieb	17054281	Farského 9, Bratislava
SOŠ informačných technológií	17055415	Hlinická 1, Bratislava
SOŠ beauty služieb	17314895	Račianska 105, Bratislava
Škola umeleckého priemyslu	17314909	Sklenárova 7, Bratislava
Jazyková škola	17319145	Palisády 38, Bratislava
Poliklinika Karlova Ves	17336236	Líščie údolie 57, Bratislava
Divadlo ARÉNA	30777810	Viedenská cesta 10, Bratislava
Hotelová akadémia	31780466	Mikovíniho 1, Bratislava
Jazyková škola pri Gymnáziu Jána Papánka	31787142	Vazovova 6, Bratislava
SOŠ automobilová a podnikania	36064386	Kysucká 14, Senec
SOŠ technológií a remesiel	42128790	Ivanská cesta 21, Bratislava
Správa ciest BSK	53871103	Čučoriedkova 6, Bratislava 827 12
Škola umeleckého priemyslu	56901054	Tokajícka 24, Bratislava

Názov právnickej osoby	**Právna forma**	**IČO**	**Sídlo**
Bratislavská integrovaná doprava, a.s.	Akciová spol.	35949473	Jankolova 6, Bratislava 851 04
Regionálne cesty Bratislava, a.s.	Akciová spol.	35947161	Čučoriedkova 6, Bratislava 827 12
Regionálna správa ciest BSK, a.s.	Akciová spol.	53485807	Čučoriedkova 6, Bratislava 827 12

2. Opis činnosti účtovnej jednotky

Základnou úlohou BSK pri výkone samosprávy, ako právnickej osoby samostatne hospodáriacej s vlastným majetkom a so svojimi finančnými zdrojmi, je starostlivosť o všestranný rozvoj jeho územia a starostlivosť o potreby jeho obyvateľov.

3. Informácie o vedúcich predstaviteľoch a o organizačnej štruktúre účtovnej jednotky

Štatutárny orgán, predseda BSK	Mgr. Juraj Droba, MBA, MA	
Hlavný kontrolór	Ing. Milan Slezák	
Riaditeľka Úradu BSK	Ing. Patrícia Mešťan, MA	
Názov položky/Rok	**2025**	**2024**
Priemerný počet zamestnancov počas účt. obdobia	238,91	233,50
Počet zamestnancov k 31.12.	237	233
z toho počet vedúcich zamestnancov	47	46

Čl. II
Informácie o účtovných zásadách a účtovných metódach

1. Účtovná závierka

Účtovná závierka je zostavená za predpokladu nepretržitého pokračovania účtovnej jednotky vo svojej činnosti. Účtovná závierka je zostavená za účtovné obdobie od 1.1.2025 do 31.12.2025 podľa slovenských právnych predpisov, a to zákona o účtovníctve, zákona o rozpočtových pravidlách a postupov účtovania pre obce, VÚC a nimi zriadené rozpočtové a príspevkové organizácie.

2. Zmeny účtovných metód a účtovných zásad

Účtovné metódy a účtovné zásady boli aplikované konzistentne s predchádzajúcim obdobím v súlade s platným zákonom o účtovníctve. Účtovníctvo sa vedie v mene euro a účtovná závierka je zostavená v mene euro.

3. Spôsob ocenenia jednotlivých položiek

a) Dlhodobý nehmotný a dlhodobý hmotný majetok

Dlhodobý majetok nakupovaný sa oceňuje obstarávacou cenou. Obstarávacia cena zahŕňa cenu, za ktorú sa majetok obstaral a náklady súvisiace s jeho obstaraním a všetky zníženia tejto obstarávacej ceny. Vyskytujúce sa náklady súvisiace s obstaraním v účtovnej jednotke: dopravné, montáž a iné. Súčasťou obstarávacej ceny nie sú: úroky, realizované kurzové rozdiely, ktoré vznikli do momentu uvedenia dlhodobého majetku do užívania.

Dlhodobý majetok získaný bezodplatne sa oceňuje reálnou cenou.

Dlhodobý hmotný a nehmotný majetok nadobudnutý bezodplatným prevodom pri splynutí, zlúčení, rozdelení alebo pri prevode správy sa oceňuje cenou, v ktorej sa doteraz viedol v účtovníctve. Ak cenu nie je možné zistiť, oceňuje sa reálnou cenou. Prechodné zníženie hodnoty majetku sa vyjadruje vytvorením opravnej položky.

b) Dlhodobý finančný majetok

Dlhodobý finančný majetok sa oceňuje obstarávacou cenou, t. j. vrátane nákladov súvisiacich s jeho obstaraním.

c) Zásoby

Nakupované zásoby sa oceňujú obstarávacou cenou. Obstarávacia cena zahŕňa cenu, za ktorú sa zásoby obstarali a náklady súvisiace s ich obstaraním. Vyskytujúce sa náklady súvisiace s obstaraním v účtovnej jednotke: dopravné, montáž a iné. Zásoby získané bezodplatne (darovaním alebo delimitáciou) sa oceňujú reálnou cenou (napr. určenou v darovacej zmluve alebo určenou komisiou pre oceňovanie). Prechodné zníženie hodnoty zásob sa vyjadruje vytvorením opravnej položky.

d) Pohľadávky

Pohľadávky pri ich vzniku sa oceňujú ich menovitou hodnotou. Prechodné zníženie hodnoty pohľadávok sa vyjadruje vytvorením opravnej položky. Opravná položka sa vytvára k pochybným a nedobytným pohľadávkam, kde existuje riziko nevymožiteľnosti pohľadávok.

e) Krátkodobý finančný majetok

Peňažné prostriedky a ceniny sa oceňujú ich menovitou hodnotou.

f) Časové rozlíšenie na strane aktív

Pri účtovaní nákladov a výnosov sa uplatňuje zásada časového rozlíšenia. Náklady budúcich období a príjmy budúcich období sa vykazujú vo výške, ktorá je potrebná na dodržanie zásady vecnej a časovej súvislosti s účtovným obdobím.

g) Záväzky

Záväzky pri ich vzniku sa oceňujú menovitou hodnotou. Ak sa pri inventarizácii zistí, že suma záväzkov je iná ako ich výška v účtovníctve, uvedú sa záväzky v účtovníctve a v účtovnej závierke v tomto zistenom ocenení.

h) Rezervy

Rezervy sú záväzky s neistým časovým vymedzením alebo výškou. Tvoria sa na základe zásady opatrnosti tzn. tvoria sa na krytie známych rizík alebo strát. Oceňujú sa v očakávanej výške záväzku.

i) Časové rozlíšenie na strane pasív

Výdavky budúcich období a výnosy budúcich období sa vykazujú vo výške, ktorá je potrebná na dodržanie zásady vecnej a časovej súvislosti s účtovným obdobím.

j) Majetok obstaraný z transferov sa oceňuje obstarávacou cenou.

k) DPH

Účtovná jednotka je od 10.12.2015 v zmysle §7 ods. 1) zákona č. 222/2004 Z.z. o dani z pridanej hodnoty v z.n.p. registrovaná pre daň z pridanej hodnoty ako nadobúdateľ tovaru a služieb v tuzemsku z iného členského štátu EÚ. V prípadoch, keď dodávatelia sú platiteľmi DPH, fakturovaná DPH je súčasťou ocenenia dlhodobého majetku, zásob, nákladov...

4. Spôsob zostavenia odpisového plánu, doba odpisovania, sadzby odpisov a odpisové metódy pri stanovení účtovných odpisov dlhodobého majetku

Odpisy dlhodobého nehmotného majetku a dlhodobého hmotného majetku sú stanovené tak, že sa vychádza z predpokladanej doby jeho užívania a predpokladaného priebehu jeho opotrebenia. Odpisovať sa začína odo dňa jeho zaradenia do používania. Účtovné odpisy sa zaokrúhľujú na dve desatinné miesta smerom nahor. Metóda odpisovania sa používa rovnomerná.

Drobný nehmotný majetok od 50,- € do 2 400 €, ktorý podľa rozhodnutia účtovnej jednotky nie je dlhodobým nehmotným majetkom sa účtuje pri obstaraní do nákladov.
Drobný hmotný majetok od 50,- € do 1 700 €, ktorý podľa rozhodnutia účtovnej jednotky nie je dlhodobým hmotným majetkom sa účtuje ako zásoby.
Doba odpisovania dlhodobého majetku je určená zadaným percentom a to nasledovne :

Druh majetku	**Predpokladaná doba používania v rokoch**	**Ročná odpisová sadzba v %**
budovy	50 – 70 rokov	2 % - 1,43 %
stavby –inžinierske, drobné	40 – 50 rokov	2,5 % - 2%
výpočtová technika	4 roky	25 %
nábytok	10 rokov	10 %
koberce	6 rokov	16,7 %
trezory a ost. zabezpečovacie zariadenia.	20 rokov	5 %
motorové vozidlá	8 rokov	12,5 %
výťahy	12 rokov	8,33 %
drobný dlhodobý hmotný majetok	4 roky	25 %

5. Zásady pre zohľadnenie zníženia hodnoty majetku

Prechodné zníženie hodnoty majetku sa vyjadruje opravnou položkou.
Opravné položky sa tvoria na základe zásady opatrnosti, ak je opodstatnené predpokladať, že nastalo zníženie hodnoty majetku oproti jeho pôvodnému oceneniu, okrem trvalého zníženia hodnoty majetku. Opravnou položkou sa odhaduje predpokladané zníženie hodnoty majetku. Predpoklad zníženia hodnoty majetku je opodstatnený, ak sa udiala skutočnosť, ktorá je dôvodom na odhad zníženia budúcich ekonomických úžitkov z tohto majetku.
Ak došlo k trvalému zníženiu hodnoty majetku, zníženie sa účtuje na ťarchu nákladov, napríklad odpis pohľadávky na základe súdneho rozhodnutia o jej vyrovnaní, mimoriadny odpis dlhodobého majetku.
Opravné položky pri odpisovanom dlhodobom majetku, ktorého úžitková hodnota sa znižuje opotrebovaním, sa tvoria, ak jeho úžitková hodnota zistená pri inventarizácii je výrazne nižšia ako jeho ocenenie v účtovníctve po odpočítaní oprávok a toto zníženie hodnoty nemožno považovať za zníženie trvalého charakteru.
Opravné položky k zásobám sa účtujú pri dočasnom znížení úžitkovej hodnoty zásob, napríklad, ak sa pri inventarizácií zistí, že čistá realizačná hodnota zásob je nižšia, než je cena použitá na ich ocenenie v účtovníctve a toto zníženie hodnoty nemožno považovať za zníženie trvalého charakteru.
Opravné položky k pohľadávkam sa tvoria najmä k pohľadávkam, pri ktorých je opodstatnené predpokladať, že ich dlžník úplne alebo čiastočne nezaplatí, k sporným pohľadávkam voči dlžníkom, s ktorými sa vedie spor o ich uznanie.

Tvorba opravných položiek v rámci hlavnej činnosti - k pohľadávkam, pri ktorých je riziko, že ich dlžník úplne alebo čiastočne nezaplatí, ak od splatnosti pohľadávky uplynula doba dlhšia ako:
6 mesiacov po splatnosti – 50% z celkovej menovitej hodnoty pohľadávky
12 mesiacov po splatnosti – 100% z celkovej menovitej hodnoty pohľadávky

Z titulu opatrnosti a reálneho ocenenia pohľadávok ÚJ BSK tvorí opravnú položku v 100 % výške aj v prípade, že sa jedná o nové pohľadávky v lehote splatnosti (pokuty, penále z omeškania) u dlžníka, ku ktorému eviduje 100% opravnú položku k pohľadávke z dôvodu neuhradenej istiny.

Tvorba opravnej položky sa účtuje na ťarchu nákladov v prospech príslušného účtu opravných položiek. Opravné položky sa zúčtujú znížením alebo zrušením v prospech výnosov a na ťarchu príslušného účtu opravných položiek, ak inventarizácia v nasledujúcom účtovnom období nepreukáže opodstatnenosť ich existencie alebo výšky, alebo ak pominuli dôvody ich existencie v priebehu účtovného obdobia.

6. Zásady pre vykazovanie transferov

O nároku na dotácie zo štátneho rozpočtu sa účtuje, ak je takmer isté, že sa splnia všetky podmienky súvisiace s dotáciou a súčasne, že sa dotácia poskytne.
Bežný transfer od cudzích subjektov - sa zúčtuje do výnosov vo vecnej a časovej súvislosti s nákladmi.
Bežný transfer od zriaďovateľa - sa zúčtuje do výnosov vo vecnej a časovej súvislosti s výdavkami.
Kapitálový transfer od cudzích subjektov - sa zúčtuje do výnosov vo vecnej a časovej súvislosti s nákladmi (napr. s odpismi, s opravnou položkou, so zostatkovou hodnotou vyradeného dlhodobého majetku).
Kapitálový transfer od zriaďovateľa - sa zúčtuje do výnosov vo vecnej a časovej súvislosti s nákladmi (napr. s odpismi, s opravnou položkou, so zostatkovou hodnotou vyradeného dlhodobého majetku).

7. Spôsob prepočtu údajov v cudzích menách na menu euro

Majetok a záväzky vyjadrené v cudzej mene sa ku dňu uskutočnenia účtovného prípadu prepočítavajú na menu euro referenčným výmenným kurzom určeným a vyhláseným Európskou centrálnou bankou alebo Národnou bankou Slovenska v deň predchádzajúci dňu uskutočnenia účtovného prípadu.

Na ocenenie prírastku cudzej meny nakúpenej za euro sa použije kurz, za ktorý bola táto cudzia mena nakúpená.
Na úbytok rovnakej cudzej meny v hotovosti alebo z devízového účtu sa na prepočet cudzej meny na eurá použije referenčný výmenný kurz určený a vyhlásený Európskou centrálnou bankou alebo Národnou bankou Slovenska v deň predchádzajúci dňu uskutočnenia účtovného prípadu.

Majetok a záväzky vyjadrené v cudzej mene (okrem prijatých a poskytnutých preddavkov) sa ku dňu, ku ktorému sa zostavuje účtovná závierka, prepočítavajú na menu euro referenčným výmenným kurzom určeným a vyhláseným Európskou centrálnou bankou alebo Národnou bankou Slovenska v deň, ku ktorému sa zostavuje účtovná závierka, a účtujú sa s vplyvom na výsledok hospodárenia.

Prijaté a poskytnuté preddavky v cudzej mene prostredníctvom účtu vedeného v tejto cudzej mene sa prepočítavajú na menu euro referenčným výmenným kurzom určeným a vyhláseným Európskou centrálnou bankou alebo Národnou bankou Slovenska v deň predchádzajúci dňu uskutočnenia účtovného prípadu. Ku dňu, ku ktorému sa zostavuje účtovná závierka, sa už neprepočítavajú.
Prijaté a poskytnuté preddavky v cudzej mene na účet zriadený v eurách a z účtu zriadeného v eurách sa prepočítavajú na menu euro kurzom, za ktorý boli tieto hodnoty nakúpené alebo predané.

Čl. III
Informácie o údajoch na strane aktív súvahy

A. Neobežný majetok

1. Dlhodobý nehmotný majetok a dlhodobý hmotný majetok

a) Prehľad o pohybe dlhodobého nehmotného a hmotného majetku

Prehľad o pohybe dlhodobého majetku, pohybe obstarávacích cien, pohybe oprávok a opravných položiek, pohybe zostatkových cien podľa jednotlivých zložiek tohto majetku v členení podľa jednotlivých položiek súvahy sa nachádza v tabuľke č. 1"Neobežný majetok" (viď Tabuľková časť).

V evidencii dlhodobého nehmotného majetku (DNM) nastali počas obdobia roku 2025 nasledovné zmeny:
Prírastky v celkovej hodnote 555 814,52 eur, z toho najmä:

- Implementácia softvéru pre INTERACT IV-Kolab. platforma 287 444,85 €
- Informačný systém pasportizáície a správu majetku BSK 256 627,20 €
- Licencie SQL Server Std Core 2 LSA Standard 11 742,47 €

Úbytky v celkovej hodnote 2 140 558,13 eur, z toho najmä:

- Softvér – zastaraný a nevyužiteľný 2 121 142,34 €
- Ostatný NDM – územný plán BSK 19 415,79 €

V evidencii dlhodobého hmotného majetku (DHM) nastali počas obdobia roku 2025 nasledujúce významné zmeny:
Prírastky a presun v celkovej hodnote 2 505 498,37 eur, z toho významné:

- bezodplatné nadobudnutie pozemkov pod cestami 1 552 363,75 €
- osobné motorové vozidlá 6ks a šikmá schod. plošina 356 118,69 €
- nákup pozemkov 246 546,09 €
- TZ budovy ZS Rovniankova 102 550,07 €
- nákup výpočtovej techniky a snímacej techniky 77 707,13 €
- nákup pozemkov pre PO Správa ciest BSK 70 585,13 €
- vyňatie pozemkov zo správy zrušenej RO v Malinove 47 966,30 €
- vyňatie zo správy Budova-sklad súp.č.1933 Modra 22 742,42 €
- nákup prípojky závlahy pre zelen.plochy BSK 15 559,25 €
- technické zhodnotenie NKP-Kašieľ Čuňovo-majetok v prenájme 9 468,54 €
- nákup kávovaru JURA X10 Dark Inox 3 390,00 €

Prírastok na obstaraní – účet 042 4 440 071,79 €

Významné úbytky v celkovej hodnote 1 999 266,93 eur, z toho:

- vyradenie predajom
  - budovy 328 851,95 €
  - pozemky 2 777,96 €
- vyradenie likvidáciou
  - opotrebované stroje, zariadenia 1 335 791,48 €
  - inventár 216 646,62 €
  - dopravné prostriedky 23 459,04 €
- prevod správy – zverenie OvZP
  - budovy 35 168,40 €
  - dopravné prostriedky 31 295,22 €
  - samostatne hnuteľné veci 25 276,26 €

Úbytok na obstaraní (prevod správy OvZP) – účet 042 697 056,95€

b) Spôsob a výška poistenia majetku

	Názov poisťovne, číslo zmluvy	Trvanie zmluvy (Od... Do...)	Poistený majetok	Ročná výška poistného	Hodnota poisteného majetku
1.	Generali Slovensko poisťovňa, a.s. (č. 5720020344)	10.08.2010 - neurčito	G948 - bazén na Mokrohájskej ul. + Hnuteľné veci	1 033,56	2 166 453,00
2.	Komunálna poisťovňa (č. 6822038005)	03.08.2017 - neurčito	Nehnuteľný majetok Nemocnica s poliklinikou MA	2 509,46	11 617 871,61
3.	Allianz-Slovenská poisťovňa, a.s. (č.411010731)	01.09.2010 - neurčito	Nehnuteľný a hnuteľný majetok Úradu BSK+G942+G943+G956	9 481,06	7 801 612,00
4.	UNIQA poisťovňa, a.s. (č.3007007979)	13.07.2012 - neurčito	Poistenie budovy Gymnázia Grösslingova	8 860,45	21 592 877,00
5.	Generali Slovensko poisťovňa, a.s (č.2408083103)	1.7.2021 - neurčito	Poistenie budovy Bezpečný ženský dom	187,68	270 988,63
6.	Generali Slovensko poisťovňa, a.s. (č. 9050600098)	18.12.2014 - neurčito	PZP - hromadne inkasované poistné vozidlá Úrad BSK	4 464,91	318 001,86
7.	Generali Slovensko poisťovňa, a.s. (č. 9520073599)	25.06.2015 - neurčito	Havarijné poistenie vozidlá Úrad BSK	12 106,42	686 641,86
8.	Kooperativa poisťovňa (č. 6595086532)	24.08. 2017 - neurčito	Povinné zmluvné poistenie - vozidlá Úrad BSK	2 712,64	264 974,48

	Názov poisťovne, číslo zmluvy	Trvanie zmluvy (Od... Do...)	Poistený majetok	Ročná výška poistného	Hodnota poisteného majetku
9.	Allianz-Slovenská poisťovňa, a.s. (č.511098472)	05.05.2017 - neurčito	Poistenie označovačov a automatov BID	1 426,80	514 933,18
10.	Kooperativa poisťovňa (č. 6595088212)	24.08.2017 - neurčito	Havarijné poistenie - vozidlá Úrad BSK	45 486,49	292 827,55
11.	ČSOB poisťovňa, a.s. (č.8004014260)	30.4.2020 - neurčito	Poistenie budovy SOŠ IT, ,Hlinícka BA	2 746,60	1 998 716,56
12.	ČSOB poisťovňa, a.s (č.8093266155)	27.11.2020 - neurčito	Poistenie pre budovu združených dielní a MTV Ivánska cesta 21, Bratislava	4 800,51	2 630 375,14
13.	UNION poisťovňa, a.s. (č.0050033462)	22.10.2015 - neurčito	Celoročné cestovné poistenie-Molnár	24,50	
14.	Generali Slovensko poisťovňa, a.s. (č. 2408351793)	14.01.2022 - neurčito	Poistenie techniky-projekt Heritage SK-AT-	94,08	38.651,72
15.	ČSOB poisťovňa, a.s. (č. 8093301594)	11.7.2022 – 11.7.2025	Poistenie budov projektu COVP Ivanka pri Dunaji-	2 419,82	1 948 378,00
16.	ČSOB poisťovňa, a.s. (č. 8004021664)	1.9.2022 – 31.8.2027	Poistenie budov projektu COVP Farského	6 479,88	3 629 827,12
17.	Generali Slovensko poisťovňa, a.s. (č. 2408925024)	18.3.2023 - neurčito	Poistenie rodinného domu Častá Zámocká ZPB Merema A1	645,12	329 554,24
18.	Generali Slovensko poisťovňa, a.s. (č. 2408925022)	18.3.2023 - neurčito	Poistenie rodinného domu Častá Zámocká ZPB Merema B1	645,12	329 554,24
19.	Generali Slovensko poisťovňa, a.s. (č. 2409334042)	15.12.2023 - neurčito	Poistenie stavby DSS na Strelkovej ul. 2	421,08	1 206 844,33
20.	UNION poisťovňa, a.s. (č. 11717167)	14.4.2009 - neurčito	Poistenie zamestnancov - ZPC	449,84	
21.	ČSOB poisťovňa, a.s. (č. 8093336308)	8.12.2023 - neurčito	Poistenie nehnuteľností – deinštitucionalizácia DSS a ZPS Rača	788,27	834 374,87

	Názov poisťovne, číslo zmluvy	Trvanie zmluvy (Od... Do...)	Poistený majetok	Ročná výška poistného	Hodnota poisteného majetku
22.	ČSOB poisťovňa, a.s. (č. 8004026029)	18.12.2023 -17.12.2028	Poistenie nehnuteľnosti pripoistenie MTV COVP Polygrafická	1 828,96	4 522 873,81
23.	ČSOB poisťovňa, a.s. (č. 8004028255)	1.10.2024 - 30.9.2029	Poistenie nehnuteľnosti Ekocentrum Čunovo	1 762,24	5 197 406,08
24.	ČSOB poisťovňa, a.s. (č. 8093353416)	1.8.2024 - neurčito	Poistenie nehnuteľnosti Synagóga Senec	1 465,03	2 102 368,27
25.	ČSOB poisťovňa, a.s. (č. 8093341274)	8.2.2024 - neurčito	Poistenie nehnuteľnosti deinštitucionalizácia DSS Merema Dubová	811,43	1 090 010,28
26.	ČSOB poisťovňa, a.s. (č. 8093341267)	8.2.2024 - neurčito	Poistenie nehnuteľnosti a MTV deinštitucionalizácia DSS Merema Kráľová	1 465,07	2 341 950,81
27.	ČSOB poisťovňa, a.s. (č. 8093341245)	8.2.2024 - neurčito	Pripoistenie MTV – germicídne žiariče BSK a Poliklinika KV	100,01	2 992,48
28.	ADFM SARASSUR SSRL (č.397329291)		Povinné poistenie zodpovednosti za škody spôsobené pri výkone povolania/J.Stojovic	403,72	
29.	Allianz-Slovenská poisťovňa, a.s. (č.511059931)		Poistenie stavby Cyklomostu Devínska n. Ves	2 719,36	2 003 918,22
30.	ČSOB poisťovňa, a.s. (č. 8093362280)	20.12.2024 - neurčito	Poistenie nehnuteľnosti - stavba, kotolňa - Na pántoch 9, Bratislava	1 517,62	455 144,14

Poistenie nehnuteľného a hnuteľného majetku zahŕňa najmä:

- poistenie proti základným a doplnkovým živelným nebezpečenstvám a proti vodovodným nebezpečenstvám
- poistenie proti krádeži, vlámaniu a lúpežnému prepadnutiu, proti vandalizmu
- poistenie elektroniky
- poistenie škôd, ktoré BSK pri výkone svojej činnosti spôsobí inému/inej osobe na zdraví, majetku a ušlom zisku, zároveň je poistená aj zodpovednosť za škodu spôsobenú na prenajatých priestoroch.

c) Opis a hodnota dlhodobého majetku vo vlastníctve účtovnej jednotky

Majetok, ku ktorému má účtovná jednotka vlastnícke právo	V správe Úradu BSK	V správe RO, PO
Software /013	3 751 481,51	359 097,60
Oceniteľné práva /014	654 118,55	3 199,56
Drobný dlhodobý nehmotný majetok /018	0,00	43 847,56
Ostatný dlhodobý nehmotný majetok /019	711 740,44	5 347,20
Obstaranie dlhodobého nehmotného majetku /041	6 000,00	15 970,27
Pozemky /031	42 675 844,32	71 092 097,46
Umelecké diela a zbierky /032	26 930,00	29 833,05
Stavby /021	38 045 534,57	359 889 964,70
Samostatné hnuť. veci a súbory hnuť.vecí /022	3 465 789,39	42 255 364,88
Dopravné prostriedky /023	2 203 148,59	10 801 648,87
Pestovateľské celky trvalých porastov /025	0,00	49 387,23
Základné stádo a ťažné zvieratá /026	0,00	37 830,39
Drobný dlhodobý hmotný majetok /028	53,78	491 683,65
Ostatný dlhodobý hmotný majetok /029	3 983 077,90	49 709 223,85
Obstaranie dlhodobého hmotného majetku /042	11 118 155,07	7 665 050,30
Poskytnuté preddavky na DHM /052	0,00	7 601,41
Podielové cenné papiere a podiely v dcérskej ÚJ /061	71 653,10	0,00
Spolu:	**106 713 527,22**	**542 457 147,98**

d) Opis a hodnota majetku, ku ktorému nemá účtovná jednotka vlastnícke právo

Majetok, ku ktorému nemá účtovná jednotka vlastnícke právo	Suma v eurách
Majetok nezapísaný vkladom do katastra nehnuteľností, pričom účtovná jednotka majetok užíva	0,00
Majetok, pri ktorom vlastnícke právo nadobudol veriteľ o zabezpečovacom prevode práva	0,00
Majetok, ktorý využíva účtovná jednotka na základe zmluvy o výpožičke	118 008,19
Majetok obstaraný formou finančného prenájmu	0,00

Majetok, ktorý účtovná jednotka využíva na základe:

- Zmluvy o nájme nehnuteľnosti č. 2012/545/PRA s URBAR pozemkové spoločenstvo Devínska Nová Ves a Zmluvy o nájme nehnuteľnosti č. 2012/580/PRA s Družstvom podielnikov Devín - pozemky pod Cyklomostom Slobody v hodnote 9 629,78 eur.
- Zmluvy o nájme nehnuteľnosti č. 2013/193/PRA s MČ BA - Devínska Nová Ves, pozemok pod Cyklomostom v hodnote 15,80 eur.
- Zmluvy o podnájme nehnuteľnosti (č. 2014/120/SaRP) od 1.3.2014 do 28.2.2023, pozemok pod cykloodpočívadlom Biely Kríž v hodnote 10 800,00 eur.
- Nájomnej zmluvy č. 00680/2014-PNZ-P40186/14.00 medzi BSK a Slovenským pozemkovým fondom, prenájom rybníkov vo Veľkom Blahove v hodnote 93 410,61 eur.
- Zmluva o výpožičke č.2015/241 UPaGIS medzi BSK a Inkubátor Malacky, n.o. – PC so softvérom v celkovej výške 4 152,00 eur.

e) Opis dôvodov zvýšenia, zníženia a zrušenia opravných položiek k dlhodobému majetku (DM)

Názov	Účet	Riadok súvahy	OP k 31.12.2024	Prírastky +	Úbytky -	Pre-suny + / -	OP k 31.12.2025
OP k obstaraniu DNM	093	009	6 000,00	0,00	0,00	0	6 000,00
OP k obstaraniu DHM	094	022	449 581,19	6 850,00	0,00	0	456 431,19
OP k podielom v dcérske ÚJ	096	025	22 576,10	0,00	0,00	0	22 576,10
Spolu			**478 157,29**	**6 850,00**	**0,00**	**0**	**485 007,29**

Opravné položky k DM boli navýšené vo výške 6 850,00 eur z dôvodu prechodného zníženia hodnoty obstarania DM - projektová dokumentácia (PD) k investícii nezaradenej do plánu investícií na budúce roky.
Na základe záporného vlastného imania obchodnej spoločnosti Regionálne cesty BA, a.s. BSK eviduje opravnú položku vo výške 22.576,10 eur k podielom v dcérskej ÚJ.

2. Dlhodobý finančný majetok

a) prehľad o pohybe dlhodobého finančného majetku

Prehľad o pohybe dlhodobého finančného majetku (DFM), pohybe obstarávacích cien, pohybe oprávok a opravných položiek, pohybe zostatkových cien podľa jednotlivých zložiek tohto majetku v členení podľa jednotlivých položiek súvahy sa nachádza v tabuľke č.1"Neobežný majetok" (viď Tabuľková časť).

3. Majetkové podiely účtovnej jednotky v iných spoločnostiach

Informácie o spoločnostiach, v ktorých má účtovná jednotka majetkový podiel:

IČO	Názov spoločnosti	Právna forma	Základné imanie (ZI) spoločnosti	Po-diel ÚJ na ZI (%)	Podiel ÚJ na hlaso-vacích právach (%)	Hodnota VI k 31.12. 2024	Hodnota VI k 31.12. 2025	Hodnota podielu k 31.12. 2024	Hodnota podielu k 31.12. 2025
35949473	Bratislavská integrovaná doprava	akciová spol.	33 195,00	65	65	736 733,79	807 572,93	21 577,00	21 577,00
35947161	Regionálne cesty BA	akciová spol.	33 200,00	100	100	- 1 840 725,18	- 1 843 152,02	22 576,10	22 576,10
53485807	Regionálna správa ciest BSK	akciová spol.	27 500,00	100	100	3 836,00	4 563,00	27 500,00	27 500,00
Spolu								**71 653,10**	**71 653,10**

Údaj VI k 31.12.2025 je na základe predbežných údajov IÚZ obchodných spoločností. BSK pri zápornom VI tvoril opravné položky k DFM v 100% výške. Podiel BSK na hlasovacích právach je vo všetkých uvedených spoločnostiach rovnaký ako podiel BSK na základom imaní týchto spoločností.

B. Obežný majetok

1. Zásoby

Druh zásob	Zostatok k 31.12.2025	Zostatok k 31.12.2024
Zásoby - materiál na sklade	15 392,09	13 980,17
Zásoby - PHM	3 338,90	3 399,27
Spolu	**18 730,99**	**17 379,44**

BSK nemá zásoby špeciálne poistené, nakoľko sa nejedná o významnú položku majetku. Poistenie zásob je zahrnuté v poistení nehnuteľného a hnuteľného majetku Úradu BSK.

2. Pohľadávky

a) významné pohľadávky podľa jednotlivých položiek súvahy

Pohľadávka	Riadok súvahy	Hodnota pohľadávok brutto k 31.12.2025	Opis
Iné dlhodobé pohľadávky/378	059	22 273,39	Zábezpeka (depozit) na nájomné, Cerbux Invest SA, HM BA a zábezpeka STU.
Ostatné pohľadávky/315	065	8 593,91	Refundačné faktúry.
Pohľ. z nedaňových príjmov VÚC/318	068	57 110,99	Faktúry za nájomné, služby Etickej komisie a dobropisy.
Pohľadávky voči zamestnancom/335	070	2 982,82	Pohľadávky z titulu refundácie PHM, Multisport karty a stravného.
Iné pohľadávky/378	081	1 895 834,75	Pohľadávka z titulu spôsobenej škody spoločnosťou RC BA, a.s., predplatok v Slovenskej sporiteľni, pokuty zdrav. zariadeniam a dohoda o urovnaní dlhu a súdneho sporu - exekúcia.
Zúčtovanie s Európskou úniou/371	083	0,00	Pohľadávka na základe schválenej žiadosti o platbu – refundácia výdavkov v rámci projektov financovaných EÚ.
Transfery a ost. zúčt. so subj. mimo VS/372	084	427 174,07	Pohľadávky z titulu poskytnutých dotácií pre dopravcu Arriva a neštátne subjekty a v zmysle VZN č. 5/2023.

a) vývoj opravnej položky k pohľadávkam

Vývoj opravných položiek k pohľadávkam sa nachádza v tabuľke č.3 „Vývoj opravnej položky k pohľadávkam" (viď Tabuľková časť)

Najväčší podiel z celkovej výške opravných položiek 1 732 054,53 eur majú opravné položky k iným pohľadávkam za spôsobenú škodu a pokuty vo výške 1 555 860,54 eur, k transferom a ostatnému zúčtovaniu so subjektami mimo verejnej správy z titulu nevráteného príspevku neštátnym subjektom vo výške 139 038,27 eur, k nedaňovým pohľadávkam za prenájom nebytových priestorov a hnuteľného majetku vo výške 33 969,61 eur.

Položka pohľadávok	Riadok súvahy	Hodnota k 31.12. 2024	Tvorba OP +	Zrušenie OP -	Hodnota k 31.12. 2025	Opis dôvodov tvorby, zníženia, zrušenia OP k pohľadávkam
315	065	1 644,82	0,00	0,00	1 644,82	J. Oniščenko – 100% OP
315	065	0,00	1 541,29	0,00	1 541,29	MUDr. J.Lofflerová 100% OP
315	**065**	**1 644,82**	**1 541,29**	**0,00**	**3 186,11**	**spolu OP k účtu 315**
318	068	28 715,93	0,00	0,00	28 715,93	Regionálne cesty BA, a.s. – 100% OP
318	068	5 253,68	0,00	0,00	5 253,68	MUDr. J. Lofflerová – nájom 100% OP
318	**068**	**33 969,61**	**0,00**	**0,00**	**33 969,61**	**spolu OP k účtu 318**
378	081	11 400,00	2 225,00	1 200,00	12 425,00	Pokuty zdrav. zariadeniam
378	081	1 534 228,38	0,00	0,00	1 534 228,38	RC BA, a.s. 100% OP – spôsobená škoda
378	081	4 594,25	0,00	0,00	4 594,25	P.Ágoston - bezdôvodné obohatenie 100% OP
378	081	0,00	4 612,91	0,00	4 612,91	Prevzaté pohľadávky od zrušených OvZP – 100% OP
378	**081**	**1 550 222,63**	**6 837,91**	**1 200,00**	**1 555 860,54**	**Spolu OP k účtu 378**
372	**084**	**147 038,27**	**0,00**	**8 000,00**	**139 038,27**	**OP k nevrátenej nevyčerpanej dotácie pre neštátne subjekty; zrušenie OP – odpis pohľadávok**
Spolu		**1 732 875,33**	**8 379,20**	**9 200,00**	**1 732 054,53**	

b) pohľadávky podľa doby splatnosti a podľa zostatkovej doby splatnosti

Prehľad pohľadávok podľa doby splatnosti sa nachádza v tabuľke č. 4 „Pohľadávky podľa doby splatnosti" (viď Tabuľková časť)

Významnú čiastku pohľadávok po lehote splatnosti z celkovej sumy 1 951 550,87 eur tvoria pohľadávky voči spoločností:

Regionálne cesty BA, a.s.	1 562 944,31 €
Danuša Stromšíková	204 312,79 €
Lepší svet, n.o.	137 038,27 €
MUDr. Janka Lofflerová	6 794,97 €
ASMEA, s.r.o.	5 000,00 €
Peter Ágoston	4 594,25 €

3. Finančný majetok

Zložky krátkodobého finančného majetku podľa jednotlivých položiek súvahy

Krátkodobý finančný majetok	Riadok súvahy	Zostatok k 31.12.2025	Zostatok k 31.12.2024
Pokladnica	086	0,00	0,00
Ceniny	087	0,00	0,00
Bankové účty	088	59 159 678,32	61 491 816,24
Spolu		**59 159 678,32**	**61 491 816,24**

4. Časové rozlíšenie aktív

Prehľad významných položiek časového rozlíšenia aktív BSK je uvedený v nasledovnom prehľade:

Časové rozlíšenie aktív	Riadok súvahy	Zostatok k 31.12.2025	Zostatok 31.12.2024
Poistenie majetku BSK		34 733,57	32 710,94
Havarijné a PZP vozidiel BSK		34 470,84	25 085,85
Poistenie zodpovednosti za škodu a cestovné poistenie		6 032,81	5 655,49
Služby IT, hosting, licencie, domény, e-služby		217 780,44	185.022,21
Spolu Náklady budúcich období 381	**111**	**293 017,66**	**248 474,49**
Nájomné Cvernovka n.o.		183.498,94	183 498,94
Nájomné HM BA		423,30	423,30
Spolu Príjmy budúcich období 385	**113**	**183 922,24**	**183 922,24**

Čl. IV
Informácie o údajoch na strane pasív súvahy

A. Vlastné imanie (VI)

1. Vlastné imanie podľa jednotlivých položiek súvahy

Prehľad o pohybe VI v členení podľa jednotlivých položiek súvahy, pre ktoré má ÚJ obsahovú náplň sa nachádza v tabuľke č.5 „Vlastné imanie" (viď Tabuľková časť).

Názov položky	Zostatok k 31.12.2024	Zvýšenie	Zníženie	Presun	Zostatok k 31.12.2025
Nevysporiadaný výsledok hospodárenia minulých rokov	293 898 060,18	156 926,86	0,00	14 030 652,07	308 085 639,11
Výsledok hospodárenia	14 030 652,07	18 003 119,29	0,00	-14 030 652,07	18 003 119,29
Spolu	**307 928 712,25**	**18 160 046,15**	**0,00**	**0,00**	**326 088 758,40**

2. Opis jednotlivých položiek a opis uvedených zmien jednotlivých položiek VI

Opis jednotlivých položiek a opis uvedených zmien jednotlivých položiek VI uskutočnených v priebehu účtovného obdobia, najmä zmeny oceňovacích rozdielov, opravy významných chýb minulých rokov:

Názov položky	Zostatok k 31.12.2025	Rozpis zostatkov vlastného imania jednotlivých položiek vlastného imania
Výsledok hospodárenia (VH) súčet (r.123) z toho:	**326 088 758,40**	
Nevysporiadaný VH /428 – VH min. období/	147 182 974,58	Kumulácia VH za predchádzajúce účtovné obdobia.
Nevysporiadaný VH min. rokov /428 – prevodový mostík/	137 201 664,32	Zostatky účtov platných do 31.12.2007 preúčtované v zmysle novej metodiky účtovania od 1.1.2008.
Nevysporiadaný VH min. rokov /428 – OPR/	23 599 244,66	Významné opravy chýb z minulých rokov.
Nevysporiadaný VH min. rokov – zmena metódy účtovania 2014	95 885,65	Zmena metódy účtovania v roku 2014, zrušenie ostatných rezerv tvorených na nevyčerpanú dovolenku a odvody do fondov.
Nevysporiadaný VH min. rokov – prevzatie P/Z	5 869,90	Súhrnný zostatok po prevzatí pohľadávok a záväzkov zrušených OvZP k 31.8.2016 a 31.8.2024 bez nástupníka.
Nevysporiadaný VH min. období spolu (r.124)	**308 085 639,11**	
Výsledok hospodárenia za účtovné obdobie (r.125)	**18 003 119,29**	

Zmeny VI v roku 2025:
Prírastky vlastného imania:
Preúčtovanie kladného VH z r. 2024 vo výške 14 030 652,07 eur na nevysporiadaný VH minulých rokov.
Opravy významných chýb minulých rokov: Odúčtovanie KT zo ŠR odpísaného majetku (384) vo výške 156 926,86 eur.

B. Záväzky

1. Rezervy

Vývoj rezerv sa nachádza v tabuľke č. 6 "Rezervy zákonné"(viď príloha) a v tabuľke č. 7 "Rezervy ostatné" (viď Tabuľková časť).
ÚJ BSK neúčtovala o zákonných rezervách.

Opis významných položiek ostatných rezerv:

Dlhodobé rezervy v celkovej hodnote 204 300,00 eur, z toho rezervy na:

- rezervy na jubileá	109 103,00 €
- rezervy na odchodné	95 197,00 €

Krátkodobé rezervy v celkovej hodnote 372 293,58 eur, z toho rezervy na:

- splátky úrokov z poskytnutých úverov	217 193,58 €
- odchodné	92 680,00 €
- jubileá	48 029,00 €
- audit IÚZ a KÚZ za rok 2025	14 391,00 €

2. Záväzky

a) Záväzky podľa doby splatnosti a podľa zostatkovej doby splatnosti

Prehľad záväzkov podľa doby splatnosti je uvedený v tabuľke č.8 „Záväzky podľa doby splatnosti“ (viď Tabuľková časť)

b) Popis významných položiek záväzkov

Dlhodobé záväzky v lehote splatnosti tvoria záväzky zo soc. fondu v hodnote 85 913,07 eur.

Sociálny fond	**Rok 2025**	**Rok 2024**
Stav k 1.januáru	**97 171,72**	**30 893,15**
Tvorba sociálneho fondu	130 370,35	122 310,07
Čerpanie sociálneho fondu	141 629,00	56 031,50
Stav k 31.decembru	**85 913,07**	**97 171,72**

Tvorba sociálneho fondu je v zmysle kolektívnej zmluvy vo výške 1,5 % z vyplatených miezd. SF sa čerpá najmä na príspevok na stravovanie zamestnancov, príspevok na sociálnu výpomoc a na regeneráciu pracovnej sily.

Krátkodobé záväzky v celkovej hodnote 2 144 900,86 eur tvoria:
Záväzky v lehote splatnosti vo výške 2 144 398,40 eur, a z toho najvýznamnejšie:

- iné záväzky - zádržné, exekúcie, prijaté zábezpeky 777 742,20 €
- záväzky voči zamestnancom 591 157,81 €
- zúčtovanie s orgánmi soc. poistenia 420 871,86 €
- záväzky voči dodávateľom 187 136,94 €
- ostatné priame dane 134 166,88 €

Záväzky po lehote splatnosti vo výške 502,46 eur, a v tom:

- záväzky dodávateľom:
  - MH Teplárensky holding, a.s. 252,46 €
  - Klaster energetických komunít Slovenska 250,00 €

3. Bankové úvery a ostatné prijaté finančné výpomoci

a) Prehľad dlhodobých bankových úverov a krátkodobých bankových úverov

Prehľad o bankových úveroch BSK k 31.12.2025 s uvedením podrobných informácií je uvedený v tabuľke č. 9 „Bankové úvery" (viď Tabuľková časť)

Druh bankového úveru podľa splatnosti	Charakter bankového úveru	Mena	Úroková sadzba v %	Dátum splatnosti	Hodnota k 31.12.2025	Hodnota k 31.12.2024	Popis zabezpečenia úveru
Krátkodobý vedený v ČSOB/pôvodne OTP Banke, a.s.	investičný	euro	pohyblivá 6M Euribor +0,25%	2025	0,00	77 002,62	inkaso pohľadávok, zmluva o vedení bankového účtu
Dlhodobý vedený v Komerčnej Banke, a.s. (I.)	investičný	euro	pohyblivá 6M Euribor +0,90%	2026	0,00	250 430,77	zmluva o úvere bez zabezpečenia
Krátkodobý vedený v Komerčnej Banke, a.s. (I.)	investičný	euro	pohyblivá 6M Euribor +0,90%	2026	292 494,50	500 852,00	zmluva o úvere bez zabezpečenia
Krátkodobý vedený v Komerčnej Banke, a.s. (III.)	investičný	euro	pohyblivá 6M Euribor +1%	2025	0,00	203 448,57	zmluva o postúpení pohľadávky a zmluva o úvere bez zabezpečenia
Dlhodobý poskytnutý EIB (I.)	investičný	euro	pohyblivá 6M Euribor +0,15%	2038	3 390 017,22	3 672 518,66	zmluva o úvere bez zabezpečenia
Dlhodobý poskytnutý EIB (II.)	investičný	euro	pohyblivá 6M Euribor +0,311%	2040	1 773 333,44	1 900 000,10	zmluva o úvere bez zabezpečenia
Dlhodobý poskytnutý EIB (III.)	investičný	euro	pohyblivá 6M Euribor +0,816%	2041	3 128 687,60	3 337 266,76	zmluva o úvere bez zabezpečenia
Dlhodobý poskytnutý EIB (IV.)	investičný	euro	pohyblivá 6M Euribor +0,891%	2042	1 899 266,42	2 017 970,58	zmluva o úvere bez zabezpečenia
Dlhodobý poskytnutý EIB (V.)	investičný	euro	pohyblivá 6M Euribor +0,659%	2043	1 687 793,77	1 787 075,77	zmluva o úvere bez zabezpečenia
Dlhodobý poskytnutý EIB (VI.)	investičný	euro	pohyblivá 12M Euribor +0,25%	2043	4 760 000,00	5 040 000,00	zmluva o úvere bez zabezpečenia

Druh bankového úveru podľa splatnosti	Charakter bankového úveru	Mena	Úroková sadzba v %	Dátum splatnosti	Hodnota k 31.12.2025	Hodnota k 31.12.2024	Popis zabezpečenia úveru
Dlhodobý poskytnutý EIB (VII.)	investičný	euro	pohyblivá 12M Euribor +0,259%	2043	1 360 000,00	1 440 000,00	zmluva o úvere bez zabezpečenia
Dlhodobý poskytnutý EIB (VIII.)	investičný	euro	pohyblivá 6M Euribor +0,254%	2044	5 040 000,00	5 320 000,00	zmluva o úvere bez zabezpečenia
Dlhodobý poskytnutý EIB (IX.)	investičný	euro	0,000 %	2045	4 560 000,00	4 800 000,00	zmluva o úvere bez zabezpečenia
Dlhodobý poskytnutý EIB (X.)	investičný	euro	2,639%	2047	2 520 000,00	2 640 000,00	zmluva o úvere bez zabezpečenia
Dlhodobý poskytnutý EIB (XI.)	investičný	euro	Pohyblivá 6M Euribor	2045	14 250 000,00	0,00	zmluva o úvere bez zabezpečenia
Krátkodobý poskytnutý EIB (I.)	investičný	euro	pohyblivá 6M Euribor +0,15%	2026	282 501,44	282 501,44	zmluva o úvere bez zabezpečenia
Krátkodobý poskytnutý EIB (II.)	investičný	euro	pohyblivá 6M Euribor +0,311%	2026	126 666,66	126 666,66	zmluva o úvere bez zabezpečenia
Krátkodobý poskytnutý EIB (III.)	investičný	euro	pohyblivá 6M Euribor +0,816%	2026	208 579,16	208 579,16	zmluva o úvere bez zabezpečenia
Krátkodobý poskytnutý EIB (IV.)	investičný	euro	pohyblivá 6M Euribor +0,891%	2026	118 704,16	118 704,16	zmluva o úvere bez zabezpečenia
Krátkodobý poskytnutý EIB (V.)	investičný	euro	pohyblivá 6M Euribor +0,659%	2026	99 282,00	99 282,00	zmluva o úvere bez zabezpečenia
Krátkodobý poskytnutý EIB (VI.)	investičný	euro	pohyblivá 12M Euribor +0,25%	2026	280 000,00	280 000,00	zmluva o úvere bez zabezpečenia
Krátkodobý poskytnutý EIB (VII.)	investičný	euro	pohyblivá 12M Euribor +0,259%	2026	80 000,00	80 000,00	zmluva o úvere bez zabezpečenia
Krátkodobý poskytnutý EIB (VIII.)	investičný	euro	pohyblivá 6M Euribor +0,254%	2026	280 000,00	280 000,00	zmluva o úvere bez zabezpečenia
Krátkodobý poskytnutý EIB (IX.)	investičný	euro	0,000 %	2026	240 000,00	240 000,00	zmluva o úvere bez zabezpečenia
Krátkodobý poskytnutý EIB (X.)	investičný	euro	2,639%	2026	120 000,00	120 000,00	zmluva o úvere bez zabezpečenia

Druh bankového úveru podľa splatnosti	Charakter bankového úveru	Mena	Úroková sadzba v %	Dátum splatnosti	Hodnota k 31.12.2025	Hodnota k 31.12.2024	Popis zabezpečenia úveru
Krátkodobý poskytnutý EIB (XI.)	investičný	euro	Pohyblivá 6M Eurib	2026	750 000,00	0,00	zmluva o úvere bez zabezpečenia
Dlhodobý vedený v Slovenskej sporiteľni, a.s. (I.)	investičný	euro	pohyblivá 3M Euribor + 1,29%	2030	1 037 694,80	1 371 030,80	zmluva o úvere bez zabezpečenia
Krátkodobý vedený v Slovenskej sporiteľni, a.s. (I.)	investičný	euro	pohyblivá 3M Euribor + 1,29%	2026	333 336,00	333 336,00	zmluva o úvere bez zabezpečenia
Dlhodobý vedený v Slovenskej sporiteľni, a.s. (II.)	investičný	euro	12M Euribor +0,27%	2032	3 999 988,00	4 666 656,00	zmluva o úvere bez zabezpečenia
Krátkodobý vedený v Slovenskej sporiteľni, a.s. (II.)	investičný	euro	12M Euribor +0,27%	2026	666 668,00	666 668,00	zmluva o úvere bez zabezpečenia
Dlhodobý vedený v Slovenskej sporiteľni, a.s. (III.)	investičný	euro	1,69%	2037	12 750 006,00	13 964 290,00	zmluva o úvere bez zabezpečenia
Krátkodobý vedený v Slovenskej sporiteľni, a.s. (III.)	investičný	euro	1,69%	2026	1 214 284,00	1 256 407,86	zmluva o úvere bez zabezpečenia
Spolu					**67 249 303,17**	**57 080 687,91**	

b) Popis a zabezpečenia dlhodobého bankového úveru alebo krátkodobého bankového úveru

Tak ako je uvedené v tabuľke, všetky úvery boli poskytnuté bez zabezpečenia.

Úver z EIB č. I., II., III., IV. a V. bol poskytnutý za účelom rekonštrukcie ciest II. a III. triedy, najmä v oblastiach postihnutými povodňami. Úver z EIB č. VI, VII, VIII a IX bol poskytnutý za účelom refundácie investičných výdavkov vynaložených na rekonštrukciu technického zhodnotenia budov a opravu majetku organizácií v zriaďovateľskej pôsobnosti BSK.
V roku 2022 bola poskytnutá tranža č. X vo výške 3 000 000,00 eur za účelom refundácie investičných výdavkov.
V roku 2025 bola poskytnutá tranža č. XI vo výške 15 000 000,00 eur za účelom refundácie investičných výdavkov pre OvZP.

Úver z Komerčnej banky a.s. bol poskytnutý za účelom dokončenia rekonštrukcie Gymnázia Grösslingova a refundácií investičných výdavkov.

Úver poskytnutý Slovenskou sporiteľňou, a.s. (I.) bol použitý na financovanie a refinancovanie výdavkov na rekonštrukciu v municipálnych budovách vo vlastníctve BSK za účelom zabezpečenia menšej energetickej náročnosti.

Úver poskytnutý Slovenskou sporiteľňou, a.s. (II.) bol použitý na financovanie a refinancovanie výdavkov na rekonštrukciu stredných škôl a iných zariadení v pôsobnosti BSK a na rekonštrukciu ciest II. a III. triedy a osvetlenia.
V roku 2022 bola poskytnutá tranža č. III v zmysle Zmluvy o úvere č.582/CC/22 vo výške 1 500 000,00 eur z celkového úverového rámca vo výške 17 000 000,00 eur. Účelom je financovanie a refinancovanie kapitálových výdavkov za obdobie r.2022 – 2023 a predfinancovanie v súvislosti s financovaním europrojektov. V roku 2023 sa dočerpal úverový rámec, bola poskytnutá tranža vo výške 15 500 000,00 eur za rovnakým účelom.

c) Prijaté dlhodobé a krátkodobé návratné finančné výpomoci (NFV)

Poskytovateľ návratnej výpomoci	Druh návratnej výpomoci	Účel použitia	Dátum splatnosti	Výška k 31.12.2025	Výška k 31.12.2024
Ministerstvo financií SR	dlhodobá	- opravy a rekonštrukcia majetku BSK	30.11.2037	8 700 000,00	9 600 000,00
Ministerstvo financií SR	krátkodobá	- opravy a rekonštrukcia majetku BSK	30.11.2026	900 000,00	0,00
Ministerstvo financií SR	dlhodobá	- opravy a rekonštrukcia majetku BSK	30.11.2037	9 500 000,00	9 500 000,00
National Development Fund II. a.s.	dlhodobá	- rekonštrukcia a modernizácia ciest II. a III. triedy, mostov a mostných konštrukcií	31.12.2045	24 066 666,66	25 333 333,00
National Development Fund II. a.s.	krátkodobá	- rekonštrukcia a modernizácia ciest II. a III. triedy, mostov a mostných konštrukcií	31.12.2026	1 266 667,00	1 266 667,00
Spolu				**44 433 333,33**	**45 700 000,00**

V roku 2021 prijal BSK v zmysle zmluvy s MF SR č. 2020-813-FIN dlhodobú NFV vo výške 15 500 000,00 eur z celkového rámca 25 000 000,00 eur za účelom opravy a rekonštrukcie ciest II. a III. triedy, vrátane súvisiacej cestnej infraštruktúry, opravy majetku a investície do majetku vo vlastníctve BSK určeného na výkon samosprávnych pôsobností na úseku sociálnych služieb, zdravotníctva, kultúry, cestovného ruchu, vzdelávania, športu a regionálneho rozvoja. NFV je poskytnutá bezúročne na 15 rokov.
V roku 2022 prijal BSK v zmysle uvedenej zmluvy druhú časť NFV vo výške 9 500 000,00 eur.
V roku 2024 MF SR Dodatkom č.1 k Zmluve o NFV zo dňa 13.11.2024 znížilo NFV o 2 500 000,00 eur.

V roku 2023 prijal BSK v zmysle zmluvy so spoločnosťou National Develepment Fund II. a.s. dlhodobú NFV vo výške 26 600 000,00 eur z celkového rámca 33 350 000,00 eur za účelom rekonštrukcie a modernizácie ciest II. a III. triedy, ktorú bude realizovať BSK alebo príspevková organizácia v zriaďovateľskej pôsobnosti BSK Správa ciest BSK. NFV je splatná do 31.12.2045 s odkladom prvej splátky do 31.12.2025 a úročená fixnou sadzbou 1,00%.

4. Časové rozlíšenie

a) Popis významných položiek časového rozlíšenia

Prehľad významných položiek časového rozlíšenia pasív BSK je uvedený v nasledovnom prehľade:

Opis položky časového rozlíšenia	Riadok súvahy	Hodnota k 31.12.2025	Hodnota k 31.12.2024
Výnosy budúcich období spolu z toho:	182	66 844 002,58	63 491 830,99
384 – 1 výnosy BO	182	506 429,13	525 619,88
384 - 351 RO	182	2 138,54	2 244,18
384 – 5 DAR	182	0,00	2 160,00
384 – 200 kap. transfer	182	66 335 434,91	62 961 806,93
Spolu časové rozlíšenie:	**180**	**66 844 002,58**	**63 491 830,99**

Konečný stav účtu 384 – 1 VBO súvisí s vopred prijatým nájmom.
Konečný stav účtu 384 – 351 RO súvisí so zúčtovaním odvodu príjmov RO, ktoré časovo súvisia s budúcim obdobím.
Konečný stav účtu 384 – 5 DAR súvisí s bezodplatne získaným materiálom v zmysle darovacích zmlúv, ktorý evidujeme na sklade.

Konečný stav účtu 384 – 200 súvisí s prijatým kapitálovým transferom na dlhodobý majetok, darom a bezodplatne nadobudnutým dlhodobým majetkom. Konečný zostatok predstavuje zostatkovú cenu majetku obstaraného z cudzích zdrojov, resp. bezodplatne.

b) Informácie o prijatých kapitálových transferoch (KT) zaúčtovaných na účte 384

Kapitálový transfer (KT)	Stav záväzku k 31.12.2024	Zúčtovanie do výnosov bežného účtovného obdobia -	Zúčtovanie do výnosov budúceho obdobia +	Stav záväzku k 31.12.2025
Dary pre BSK a OvZP od subj. mimo verejnej správy	1 599 610,77	52 374,78	0,00	1 547 235,99
KT zo ŠR – RO, PO	46 002 808,35	1 748 590,64	5 071 637,22	49 325 854,93
KT zo ŠR – Ú BSK	3 776 390,77	5 460 936,72	5 636 145,38	3 951 599,43
KT z EÚ – Ú BSK	668 686,51	49 986,60	0,00	618 699,91
KT z EÚ – RO, PO	602 487,90	17 230,68	0,00	585 257,22
KT iné (pozemky delimitované)	10 251 027,10	0,00	0,00	10 251 027,10
DM vlastné zdroje PO	60 795,53	5 032,20	0,00	55 760,33
Spolu	**62 961 806,93**	**7 334 154,62**	**10 707 782,60**	**66 335 434,91**

Dary zahŕňajú:
Úbytok 52 374,78 eur – zúčtovanie KT do výnosov v súvislosti s odpismi.

KT zo ŠR - dlhodobý hmotný majetok (DHM) obstaraný z prostriedkov štátneho rozpočtu:
Úbytok – zúčtovanie KT do výnosov v súvislosti s odpismi vo výške 1 748 590,64 eur. Suma 5 460 936,72 eur zahŕňa úbytok z titulu prevodu správy vo výške 5 071 637,22 eur, úbytok v súvislosti s odpismi vo výške 232 372,64 eur a úbytok z titulu opravy chýb minulého obdobia vo výške 156 926,86 eur.

Prírastok – zúčtovanie KT do výnosov budúceho obdobia v súvislosti s úhradou kapitálových výdavkov na projekty BSK financované z EŠIF a dotácie zo ŠR vo výške 5 071 637,22 eur pre OvZP (prevod správy) a vo výške 5 636 145,38 eur pre Úrad BSK.

KT z EÚ - dlhodobý hmotný majetok (DHM) obstaraný z prostriedkov Európskej únie:
Úbytok – zúčtovanie KT do výnosov v súvislosti s odpismi vo výške 49 986,60 eur za úrad BSK a suma vo výške 17.230,68 eur za OvZP.

KT iné – DHM – pozemky, nadobudnuté iným spôsobom (bezodplatne delimitáciou), počas účtovného obdobia bez zmeny.

DM vlastné zdroje – vyňatie dlhodobého majetku zo správy PO obstaraného z vlastných zdrojov PO:
Úbytok – zúčtovanie KT do výnosov v súvislosti s odpismi vo výške 5 032,20 eur za úrad BSK.

Čl. V
Informácie o výnosoch a nákladoch

1. Výnosy

Popis a výška významných položiek výnosov

Prehľad o daňových výnosoch samosprávy a výnosov z poplatkov:

	31.12.2025	31.12.2024
Daňové výnosy samosprávy /632	**142 505 795,84**	**134 385 437,14**
Výnosy z poplatkov spolu /633	**79 197,50**	**69 002,00**

Prehľad o ostatných výnosoch z prevádzkovej činnosti:

	31.12.2025	31.12.2024
Dobropisy, refundácie nákladov, vrátené dotácie min. ÚO	918 952,87	3 017 505,68
Výnosy z prenájmu	1 189 235,22	1 071 147,12
Poistné plnenia	984,00	400,00
Bezodplatne nadobudnutý DHM neodpisovaný	1 552 363,75	78 979,71
Opravy min. rokov nevýznamného charakteru	8 880,00	42 548,62
Vecné bremeno DHM	89 011,60	56 442,00
Ostatné výnosy z prevádzkovej činnosti spolu /648	**3 759 427,44**	**4 267 023,13**

2. Náklady

Popis a výška významných položiek nákladov

Prehľad nákladov na služby:

Názov položky	31.12.2025	31.12.2024
Licencie a licenčné poplatky	295 978,20	514 448,49
Poštovné	19 977,93	21 003,40
Poradenstvo	262 549,99	209 607,07
Audit	9 815,40	12 440,00
Audit kybernetickej bezpečnosti	0,00	6 720,00
Poradenstvo – hardware, software	798 206,18	738 614,15
Náklady na dopravu, prepravu	1 357 551,27	1 184 983,12
Režijné a administratívne náklady	80 525,18	95 885,46
Preklady a tlmočenie	8 341,70	4 408,60
Telekomunikačné služby, počítačové siete	62 050,75	59 653,80
Školenia, semináre, kurzy, kultúrne a športové akcie	213 432,98	199 352,40
Nájomné	356 568,85	334 414,54
Upratovanie, pranie, čistenie	125 129,01	118 686,58
Propagácia a reklama, inzercia	192 828,44	233 872,46
Ochrana majetku, strážna služba	152 884,56	209 985,40
Drobný nehmotný majetok	4 018,86	3 896,03
Ostatné (napr. správa majetku, parkovné, vecné bremeno, služby ústavnej pohotovosti)	87 427,33	193 860,51
Spolu /518	**4 027 286,63**	**4 141 832,01**

Prehľad o ostatných prevádzkových nákladoch:

Názov položky	31.12.2025	31.12.2024
Opravy min. rokov nevýznamného charakteru	29 135,51	66 115,76
Členské príspevky (KOCR, SD Centrope, SK8, BRAINEST n.o.)	1 319 161,01	1.107 911,48
Vklad do n.o. Ekocentrum Čunovo	0,00	340 000,00
Poistenie	110 168,61	86 749,61
Nezrovnalosti – projekty EŠIF	9 202,72	54,00
Náhrady trov konania a exekúcie	2 028,98	0,00
Iné	47 896,12	45 800,62
Spolu /548	**1 517 592,95**	**1 646 631,47**

Prehľad o ostatných finančných nákladoch:

Názov položky	31.12.2025	31.12.2024
Bankové poplatky	2 318,69	2 295,30
Spolu/568	**2 318,69**	**2 295,30**

Prehľad o nákladoch na transfery

Názov položky	31.12.2025	31.12.2024
Náklady na transfery pre OvZP /584	78 388 930,87	74 690 334,44
Náklady na transfery pre ostatné subjekty verejnej správy /585	1 024 949,49	802 822,88
Náklady na transfery pre subjekty mimo verejnej správy /586	38 680 615,97	36 178 485,78
Spolu/58x	**118 094 496,33**	**111 671 643,10**

Osobitné náklady podľa zákona o účtovníctve § 18 ods. 6

Názov položky	Suma nákladov v €
Overenie individuálnej účtovnej závierky	3 690,00
Overenie konsolidovanej účtovnej závierky a výročnej správy	3 690,00
Iné uisťovacie služby	0,00
Daňové poradenstvo	0,00
Iné súvisiace služby poskytnuté účtovnej jednotke audítorom alebo audítorskou spoločnosťou	2 435,40

Čl. VI
Informácie na podsúvahových účtoch

Ďalšie informácie

Informácie o významných položkách prenajatého majetku, majetku prijatého do úschovy, o odpísaných pohľadávkach, o záväzkoch z finančného prenájmu.
Informácie o údajoch na podsúvahových účtoch:

Druh položky	Opis položky	Hodnota	Účet
Dlžníci v evidencii	Povinnosť nájomcov technicky zhodnotiť prenajatý majetok a podmienená pohľadávka	1 249 274,76	784
Neobežný majetok OvZP	DNM a DHM majetok v účtovnej evidencii OvZP BSK v obstarávacích cenách	534 768 526,00	771
Vklad do neziskovej organizácie	Ekocentrum Čunovo, n.o.	340 000,00	772
Prenajatý majetok	Výpočtová technika - PC, elektromobil, pozemky	118 008,19	754
Materiál v skladoch civilnej ochrany	Materiál CO	3 055,14	753
Drobný dlhodobý nehmotný majetok v používaní	Licencie, softvér	22 358,42	752
Drobný dlhodobý hmotný majetok v používaní	Kancelársky nábytok, prístroje, zariadenia v evidencii BSK	1 786 614,14	751
Spolu		**538 287 836,65**	**7xx**

Položky podsúvahového účtu 784 súvisí s povinnosťou nájomcu realizovať technické zhodnotenie prenajatej nehnuteľnosti vo vlastníctve BSK.
Položky podsúvahového účtu 771 tvoria obstarávacie ceny DNM a DHM v účtovnej evidencii jednotlivých organizácií v zriaďovateľskej pôsobnosti BSK v analytickom členení podľa druhu majetku.
Prenajatý majetok zahŕňa najmä:

- Zmluva o nájme nehnuteľnosti č. 2012/545/PRA s URBAR pozemkové spoločenstvo Devínska Nová Ves a Zmluvy o nájme nehnuteľnosti č. 2012/580/PRA s Družstvom podielnikov Devín - pozemky pod Cyklomostom Slobody v hodnote 9 629,78 eur.
- Zmluva o nájme nehnuteľnosti č. 2013/193/PRA s MČ BA - Devínska Nová Ves, pozemok pod Cyklomostom v hodnote 15,80 eur.
- Zmluva o podnájme nehnuteľnosti (č. 2014/120/SaRP) od 1.3.2014 do 28.2.2023, pozemok pod cykloodpočívadlom Biely Kríž v hodnote 10 800,00 eur.
- Nájomná zmluva č. 00680/2014-PNZ-P40186/14.00 medzi BSK a Slovenským pozemkovým fondom, prenájom rybníkov vo Veľkom Blahove v hodnote 93 410,61 eur.

- Zmluva o výpožičke č.2015/241 UPaGIS medzi BSK a Inkubátor Malacky, n.o. – PC so softvérom v celkovej výške 4 152,00 eur.

Čl. VII
Informácie o iných aktívach a iných pasívach

1. Iné aktíva a iné pasíva

Prehľad o iných aktívach a iných pasívach BSK je uvedený v tabuľke č.10 „Informácie o iných aktívach a iných pasívach" (viď Tabuľková časť)

a) Opis a hodnota iných aktív

Údaje o budúcom práve BSK zo zmlúv o poskytnutí nenávratného finančného príspevku:

Názov poskytovateľa nenávratného finančného príspevku	Číslo projektu, OŠ	Predmet zmluvy	Skutočné výdavky v roku 2025	Hodnota prefinancovaných nákladov z vlastných prostriedkov BSK nerefundovaných poskytovateľom NFP k 31.12.2025
MIRRI SR	1013	Regional Capitalisation Network SK-AT	42 183,73	31 098,56
MIRRI SR	1014	Obnova GLN	666 648,24	108 487,44
MIRRI SR	1015	Obnova GIH SO 01	90 380,95	15 235,78
MIRRI SR	1016	Obnova GIH SO 02	55 807,60	14 697,18
MIRRI SR	1017	Obnova ŠUP Tokajícka SO 01	97 989,21	24 369,65
MIRRI SR	1018	Obnova ŠUP Tokajícka SO 02	143 188,88	44 340,08
MIRRI SR	1019	Obnova ŠUP Tokajícka SO 03	160 798,49	55 524,01
MIRRI SR	1020	Obnova ŠUP Tokajícka SO 04	117 759,66	35 465,36
MIRRI SR	1021	Obnova ŠUP Tokajícka SO 05	257 395,25	57 648,82
MIRRI SR	1022	Obnova SP˘3 stavebnej a geodetickej	1 446 797,77	140 639,15
MIRRI SR	1023	Obnova SOŠ polygrafickej	744 371,43	97 887,84
MIRRI SR	1024	Obnova GAE	578 848,71	506 114,00
MIRRI SR	1012	ParksFit4Future	1 357 601,00	593 809,18
MIRRI SR	1025	greencities	287 364,31	249 378,04
Spolu			**6 047 135,23**	**1 974 695,09**

Zoznam nehnuteľného majetku, ktorý BSK využíva ale nevlastní:

- **Gymnázium Jána Papánka, Vazovova, BA** - k pozemku pod budovou p.č. 7999/1, 30,35 nie je evidovaný právny vzťah na LV - budova je vo vlastníctve BSK. Parc. č. 8001,8009,8002 a 8008/1 užíva na základe NZ- HM SR Bratislavy, evidované na LV8925
- **Budova bývalého Gymnázia, Haanova 28 v BA –** pozemok pod budovou školy p.č. 345 je vo vlastníctve HM SR Bratislava (LV 1748).
- **Gymnázium, Malacky –** časť pozemkov je nevysporiadaná v areáli školy – vo vlastníctve rodiny Veruzábových, parc.č. 2717 (LV 6156)

- **Škola úžitkového výtvarníctva Jozefa Vydru, Dúbravská cesta 11, BA** - pozemky tvoriace areál školy sú vo vlastníctve SR – Správy účelových zariadení SAV (LV 1500), budovy vo vlastníctve BSK.
- **SOŠ gastronómie a hotelových služieb, Farského 9, BA** po zlúčení aj areál Harmincova 1 - pozemky (na Farského 9) sú vlastníctvom HM SR Bratislavy (LV 1748), budovy vo vlastníctve BSK (p.č.4608 a 4609/5), parc.č.4609/1,2,3,4. Všetky pozemky užíva na základe NZ – HM SR Bratislavy, evidované na LV 1748
- **SOŠ technická, Vranovská 4, BA** - areál školy tvorí časť nevysporiadaných pozemkov.
- **Poliklinika Karlova Ves** - budova polikliniky – časť pozemkov je nevysporiadaná. Pozemky parc.č.3298/15,3291,3324/2,3288,22395 užíva na základe NZ – HM SR Bratislavy, evidované na LV 4971 a par.č.197 evidovaná na LV 4973.
- **Polikliniky Fedinová, Strečnianska, Rovniankova, Záporožská, Šusteková,** - právny vzťah k pozemkom je evidovaný na LV 1748 a 2644, vlastník HM SR Bratislavy.
- **Rekreačná chata v správe SOŠ Vlčie Hrdlo** –pozemok je vo vlastníctve SR-v správe Lesy SR š.p. B.Bystrica, evidovaný na LV 1008.
- **SŠ Myslenická, Pezinok** - Pozemok parc.č.3510/63 (pod športovou halou) - právny vzťah k uvedenému pozemku nie je evidovaný na LV.
- **SOŠ vinársko-ovocinárska Modra** - Pozemok pod budovami, parc.č. 698/9 zastavané plochy a nádvoria - právny vzťah ku pozemkom je evidovaný na LV 5407, vlastník Cirkevný zbor evanjelickej cirkvi augsburského vyznania na Slovenku
- **SŠ Ivanka p/Dunaji, Malinovo** - Pozemok pod internátom, parc.č. 2/7, zastavané plochy a nádvoria o výmere 2 373 m2- právny vzťah k parcele je evidovaný na LV 1101. BSK je vlastníkom pozemku v podiele 2/3 a 1/3 je obec Malinovo.
- **SŠ Ivanka pri Dunaji** - Pozemok, zastavané plochy a nádvoria situované na par.č. 317/4 o výmere 25 m2 – právny vzťah ku stavbe na parcele je evidovaný na LV 1589, vlastník Balog Vojtech.
- **Bývalý vojenský areál Vajnory** – Pozemky pod budovami, parc.č. 6657/4, zastavané plochy a nádvoria- právny vzťah k parcele nie je evidovaný na LV, a par.č. 6657/5, zastavané plochy a nádvoria - právny vzťah ku pozemkom nie je založený na LV.
- **Areál Záhorská Bystrica** - Pozemok pod nehnuteľnosťou, parc.č. 3253/18 — právny vzťah k parcele na LV 7814, nie je evidovaný na liste vlastníctva. Nevysporiadané pozemky 3253/20 a 25,3253/178.
- **SOŠ IT Hlinická** – pozemky parc.č. 17377/1,2,3,4,5,6,7, 17378, 17379/1, 17382, 17384, 17385,22263/2 – užívané na základe NZ – HM SR Bratislavy, evidované na LV 400
- **DSS a ZPS Rača** – pozemky par.č.422/11,13,24,25,26,31,32,36,37,39, 2850/44, 50, 59,60, 61,48 – užívanie na základe NZ – HM SR Bratislavy, evidované na LV1248. Nevysporiadané pozemky pod budovami vo vlastníctve viacerých vlastníkov.
- **Gymnázium A. Einsteina, Bratislava** – pozemky, parc.č. 5071/4,5 – užívanie na základe NZ – HM SR Bratislavy, evidované na LV 2644
- **SPŠE Hálová, Bratislava** – parc.č.3539/1,3540/2,3541/1,2, 3542/1,2,3, 3543, 3537, 3538, 3549, 3550,3551,3552 užíva na základe NZ – HM SR Bratislavy, evidované na LV 1748
- **SOŠ pedagogická Bullova,** - pozemky parc.č. 2745/,39,35,34,36, 37, 38, 9, 2748/12, 2749/23 užíva na základe NZ – HM SR Bratislavy, evidované na LV 847
- **CSS prof. K. Matulaya pre deti a dospelých, Bratislava** – pozemky parc.č.2773/1,4,5,6,8,9, 2772/2,3,5 užíva na základe NZ – HM SR Bratislava, evidovaný na LV 847.

Aktuálne majetkovo - právne súdne spory:

Aktívne:

- Žalobca OA, Nevädzova, a BSK v 2. rade voči SR – RÚ ŠS v BA a ŠZŠ s MŠ o určenie neplatnosti časti zmluvy o prevode správy nehnuteľného majetku štátu a o určenie vlastníckeho práva k nehnuteľnosti. Dňa 7.2.2024 sa vo veci uskutočnilo pojednávanie, ktoré bolo odročené na neurčito. Dňa 10.2.2025 vydal súd rozsudok, ktorým žalobu zamietol ale žalobca sa odvolal. S uvedeným sporom súvisia ďalšie pasívne súdne spory, v ktorých je žalovanou stranou OA, Nevädzova. Jedná sa o spor o vypratanie nehnuteľnosti a o vydanie bezdôvodného obohatenia. Pri súčasnom stave je ťažké predpokladať pravdepodobnú úspešnosť v sporoch. Čaká sa na ďalší postup odvolacieho súdu.
- Žaloba zo strany BSK proti Lepší svet, n.o. – konanie o zaplatenie 137.038,27 eur s príslušenstvom vedené pred OS BA III pod sp. zn.B5-58Cb/31/2018. Súd rozsudkom zo dňa 4.10.2023 zaviazal žalovaného zaplatiť 36.777,10 eur a úroky z omeškania. Obe strany sa odvolali.
- Žaloba zo strany BSK proti rod. Kučerových o vypratanie nehnuteľnosti. Žalovaná rodina dlhodobo obýva nehnuteľnosť vo vlastníctve BSK bez právneho titulu. Rozsudkom zo dňa 27.5.2025 súd žalobu zamietol v celom rozsahu. Odvolanie bolo podané 18.8.2025.
- Exekučné konania, v ktorých BSK ako oprávnený vymáha od povinných:
    - RMHC 1, s.r.o. o vymoženie 900,00 eur s prísl.
- BSK, správca Jazyková škola, Palisády c/a H.Polerecká a spol o vypratanie a odovzdanie služobného bytu. Konanie trvá.
- BSK voči F.Ščepán o určenie vlastníctva k pozemkom v k.ú. Pezinok (duplicitné vlastníctvo). Pojednávanie je vytýčené na 19.3.2026.

b) Opis a hodnota iných pasív vyplývajúcich zo súdnych rozhodnutí:

Aktuálne majetkovo - právne súdne spory:
Pasívne:

- Cirkevný zbor c/a KÚ v BA o určenie vlastníctva a vydanie veci OS BA i. č. k. 9C/525/1995 /Konzervatórium/ - spor o pozemok a budovu. KS BA zrušil rozhodnutie OS BA I. a vrátil vec na nové konanie v prospech navrhovateľa. Zámerom BSK je zamietnutie žaloby, očakáva sa 100% úspešnosť BSK, nakoľko nárok žalobcov bol premlčaný.
- L.R.Aldor a spol. c/a BSK v spore OS BA I. č. k. 11C 21/2000 o neplatnosť rozhodnutia/Konzervatórium, Konventná/ - spor o pozemok a budovu, návrh o určenie vlastníckeho práva. V konaní sú značné prieťahy. Pojednávanie odročené na neurčito.
- Lepší svet n.o. c/a BSK súdne konanie OS BA II. sp.zn. 9C/65/2017 o zaplatenie 212.738,30 eur titulom údajného nároku žalobcu na finančný príspevok na poskytovanie sociálnych služieb. BSK navrhuje zamietnutie žaloby. Žaloba bola zamietnutá a vec je právoplatne skončená, KS BA rozsudkom z 13.2.2025 potvrdil rozsudok OS BA II.
- Lívia Hruškovičová c/a BSK a ŠMND, žaloba o ochrane osobnosti, v ktorej sa žalobkyňa domáha ospravedlnenia a zaplatenia 16.000,00 eur ako náhradu nemajetkovej ujmy za nezákonné vyradenie zo štúdia. Zo strany BSK sa predpokladá 100% úspešnosť pre BSK ako nie vecne legitimovaného. Pojednávanie sa konalo 22.2.2022. Žaloba bola právoplatne zamietnutá, bolo podané dovolanie žalobcom.
- JUDr. Ján Škriniar c/a BSK (predtým SOŠ HS a obchodu) o neplatné skončenie pracovného pomeru a vyplatenie náhrady mzdy. Konanie trvá.
- Miroslav Kuhejda c/a BSK a Správa ciest BSK o vydanie bezdôvodného obohatenia v sume 10.412,07 eur. Konanie ukončené v prospech BSK.
- SOAR sk, a.s. c/a BSK o zaplatenie sumy 170.799,82 eur s prísl. ako nevyplatenú pohľadávku za dodanie diela, ktorú žalovaný započítal s vyčíslenou zmluvnou pokutou, ktorú žalobca neuznal. Pojednávanie nebolo doposiaľ nariadené.
- SOAR sk, a.s. c/a BSK o zaplatenie sumy 18.790,55 eur s prísl. za vykonané dodatočné práce, ktoré objednávateľ BSK považuje za sporné a nezazmluvnené. Pojednávanie nebolo doposiaľ nariadené.
- MBM-Group, a.s. c/a BSK žaloba o nárok za bezdôvodné obohatenie vo výške 923 889,85 eur z titulu nárastu cien diela NKP Kaštieľ Čunovo počas pandémie Covid 19. Pojednávanie nebolo doposiaľ nariadené.
- MBM-Group, a.s. c/a BSK žaloba o nárok za bezdôvodné obohatenie vo výške 595 551,95 eur z titulu nárastu cien diela Deinštitucionalizácia DSS Rača počas pandémie Covid 19. Na pojednávaní súd žalobu zamietol a priznal žalovanému náhradu trov konania v celom rozsahu. Nie je vylúčené podanie odvolania žalobcom.
- Správna žaloba p. Kapoun proti ÚpÚP a BSK ako vedľajšiemu účastníkovi o preskúmaní zákonnosti rozhodnutia o vyvlastnení. Konanie trvá.
- J. Margitfalvi proti BSK v konaní o zaplatenie vyššej náhrady za vyvlastnenie pozemkov vo výške 19 817,58 eur. Konanie trvá.
- Združenie domových samospráv proti OÚ a BSK ako vedľajšiemu účastníkovi v správnej žalobe proti rozhodnutiu EIA v projekte Kampus zdravia a športu. Konanie trvá
- H. Hausleitnerová proti BSK ako jednému zo žalovaných v konaní o ochrane osobnosti a zaplatenia nemajetkovej ujmy. Konanie trvá.
- DNS/Datron proti BSK v konaní o zaplatenie bezdôvodného obohatenia na strane BSK za užívanie licencií vo výške 12 149,28 eur. V konaní bol podaný odpor.
- Správna žaloba p. Benčík proti ÚpÚP a BSK ako vedľajšiemu účastníkovi o preskúmaní zákonnosti rozhodnutia o vyvlastnení. Konanie trvá.
- Správna žaloba p. Kičková proti ÚpÚP a BSK ako vedľajšiemu účastníkovi o preskúmaní zákonnosti rozhodnutia o vyvlastnení. Konanie trvá.
- Žaloba o neplatnosť odvolania žalobcu z funkcie riaditeľa školy SOŠ VO v Modre. Konanie trvá.

c) Zoznam nehnuteľných kultúrnych pamiatok spravovaných účtovnou jednotkou

Prehľad o nehnuteľných kultúrnych pamiatkach v majetku BSK je uvedený v tabuľke č.11 (viď Tabuľková časť)

Zoznam NKP v majetku účtovnej jednotky BSK:

Nehnuteľná kultúrna pamiatka	Inventárne číslo	Hodnota
Park v Malinove, NKP č. 452	9/093/00188, 189 a 191	7 029 014,40
Kaštieľ v Malinove,	1/801/0307	290 122,62
Technické zhodnotenie Kaštieľ v Malinove	1/801/0307A	214 882,23
Synagóga v Sv. Jur súp.č.1577, NKP č.11999/1	1/801/276	9 500,00
Domček strojníka vodárenskej veže, BA, NKP č.652/3	1/801/277	108 632,76
Technické zhodnotenie Kaštieľ Čunovo	1/801/0312 až 0315	3 500 727,32

Zoznam organizácií v zriaďovateľskej pôsobnosti BSK, ktoré majú NKP v správe a evidujú ich na triede 0 vo svojom účtovníctve:

- Bratislavské bábkové divadlo, NKP č.271/1 – budova divadla
- DSS Stupava, NKP č.540/2 a 540/1 – kaštieľ a park
- Konzervatórium, Tolstého, NKP č.453, 469 a 533 – budova školy a internátu
- Gymnázium, Grösslingova, NKP č.261 – budova školy
- SPŠ strojnícka, Fajnorovo nábrežie, NKP č.572 – budova školy
- SPŠ elektrotechnická, Zochova, NKP č.483 – budova školy
- Divadlo Aréna, NKP č. 652/1 a 652/2 – vodná veža a budova divadla
- Malokarpatské múzeum Pezinok, NKP č.452/1, meštiansky dom, Múzeum F. Kostku - dom s dielňou a budova synagógy v Senci
- Malokarpatské osvetové stredisko Modra, NKP č.487/1 a 487/2 – kaštieľ a park
- Jazyková škola, Palisády, NKP č.608 – budova školy
- ZŠ a Gymnázium s vyuč. jazykom maďarským, Dunajská 13 BA, NKP č. 717

Čl. VIII
Informácie o spriaznených osobách a o ekonomických vzťahoch účtovnej jednotky a spriaznených osôb

1. Informácie o spriaznených osobách a o ekonomických vzťahoch účtovnej jednotky a spriaznených osôb

Spoločnosti, v ktorých má BSK finančný podiel	Podiel v %
Regionálne cesty Bratislava, a.s.	100
Bratislavská integrovaná doprava, a.s.	65
Regionálna správa ciest, a.s.	100

BSK uskutočnil v roku 2025 nasledujúce transakcie so spriaznenými osobami:

Transfery s rozpočtovými a príspevkovými organizáciami v zriaďovateľskej pôsobnosti (OvZP):
Bežné transfery poskytnuté OvZP BSK:

Transakcie s OvZP	Hodnota za rok 2025	Poznámka
Rozpočtové organizácie	48 156 396,91	Poskytnutý bežný transfer
Príspevkové organizácie	19 034 774,02	Poskytnutý bežný transfer
Spolu	**67 191 170,93**	

Podrobný rozpis bežných transferov poskytnutých rozpočtovým organizáciám (RO):

Skratka EO	Názov OvZP	Suma OvZP
101	DSS a zariadenie pre seniorov Kaštieľ	3 949 925,72
102	Zariadenie sociálnych služieb ROSA	3 066 562,01
103	GAUDEAMUS - zariadenie komunitnej rehabilitácie	2 650 841,98
104	Centrum sociálnych služieb prof. Karola Matulaya pre deti a dospelých	2 721 066,88
105	Centrum sociálnych služieb Javorinská	1 122 995,81
106	Centrum sociálnych služieb Sibírka	1 474 330,83
107	DSS pre deti a dospelých KAMPINO	1 427 866,71
108	DSS pre dospelých, Báhoň	3 619 944,25
109	Centrum sociálnych služieb MEREMA	1 922 553,50
110	ZSS Pod hradom, Plavecké Podhradie	1 887 612,65
111	Centrum sociálnych služieb Rača	4 089 455,64
112	DSS pre deti a dospelých INTEGRA	1 640 225,20
115	DSS Rozsutec	1 061 998,41
116	Centrum sociálnych služieb Pod Karpatmi	2 634 168,54
900	Gymnázium Malacky	213 228,21
901	Gymnázium Antona Bernoláka	200 565,86
902	SOŠ vinársko - ovocinárska Modra	1 072 301,21
903	SOŠ pedagogická, Sokolská 6, Modra	33 870,58
904	Gymnázium Alberta Einsteina	163 531,39
905	Gymnázium L. Novomeského	139 653,98
906	Konzervatórium v Bratislave	170 980,73

Skratka EO	Názov OvZP	Suma OvZP
907	Školský internát, Trnavská 2	1 758 529,84
908	Stredná zdravotnícka škola, Záhradnícka 44	46 789,43
909	Gymnázium K.Štúra Modra	39 146,64
910	Gymnázium Pezinok	93 342,24
911	SPŠ elektrotechnická, K.Adlera 5 BA	120 521,04
912	Obchodná akadémia, Nevädzova 3	158 514,93
913	SPŠ elektrotechnická, Hálova 16	277 582,65
916	Gymnázium Jána Papánka	280 048,72
917	Gymnázium Ivana Horvátha	91 384,09
918	Gymnázium, Hubeného	241 782,33
919	ZŠ a Gymnázium s vyučovacím jazykom maďarským	473 895,72
920	Gymnázium Grosslingová	244 831,86
921	Tanečné konzervatórium Evy Jaczovej	298 811,56
922	SPŠ dopravná, Kvačalova BA	53 388,85
923	Škola umeleckého priemyslu Josefa Vydru	78 002,04
925	SPŠ elektrotechnická, Zochova BA	150 731,16
926	SOŠ pedagogická, Bullova 2, Bratislava	49 407,03
928	SPŠ strojnícka, Fajnorovo nábr. BA	160 055,85
929	SOŠ masmediálnych a informačných štúdií, Kadnárova 7	25 846,45
930	Obchodná akadémia, Račianska 107	39 423,34
931	Obchodná akadémia, Dudova	94 825,40
935	Spojená škola s vyučovacím jazykom maďarským	28 599,53
938	Škola pre mimoriadne nadané deti a gymnázium	669 843,63
939	Stredná zdravotnícka škola, Strečnianska 20	161 318,56
941	Spojená škola, Ivanka pri Dunaji	3 360 106,08
942	SPŠ stavebná a geodetická, Drieňová BA	140 048,89
943	SOŠ chemická, Vlčie hrdlo 50, Bratislava	445 191,37
946	SOŠ technická, Vranovská 4, BA	1 558 220,55
947	SOŠ dopravná, Kvačalova 20, BA	10 641,48
948	Spojená škola, Malinovo	443 740,06
949	Spojená škola, Ostredková	240 091,69
950	Spojená škola, Pankúchova	640 146,07
951	Spojená škola, Pezinok	409 049,06
952	SOŠ ekonomická a pedagogická s vyučovacím jazykom maďarským	8 858,68
	Spolu	**48 156 396,91**

Podrobný rozpis bežných transferov poskytnutých príspevkovým organizáciám (PO):

Skratka EO	Názov OvZP	Suma OvZP
205	SOŠ technológií a remesiel, Ivanská cesta 21, BA	758 685,33
206	SOŠ obchodu a služieb Samuela Jurkoviča, Skenárova 1, BA	66 601,84
208	Stredná odborná škola polygrafická	667 039,53
210	SOŠ kaderníctva a vizážistiky, Svätoplukova 2, BA	213 008,01
211	SOŠ gastronómie a hotelových služieb, Farského 9, BA	57 657,08
212	SOŠ informačných technológií, Hlinícka 1, BA	1 132 991,18
213	SOŠ beauty služieb, Račianska 105, BA	95 070,01
214	Škola umeleckého priemyslu, Sklenárova 7, Bratislava	22 098,33
215	Jazyková škola, Palisády 38	1 696 078,80
216	Spojená škola, Tokajícka 24, BA	2 099,46
218	Hotelová akadémia	52 431,23
219	Jazyková škola pri Gymnáziu J. Papánka	56 579,00
222	SOŠ automobilová a podnikania, Kysucká 14, Senec	172 809,59
223	Škola umeleckého priemyslu, Tokajícka 24, BA	3 153,89
409	Správa ciest BSK	7 396 478,77
704	Poliklinika Karlova Ves	0,00
801	Bratislavské bábkové divadlo	1 203 417,30
802	Malokarpatské osvetové stredisko v Modre	780 795,01
803	Malokarpatské múzeum v Pezinku	722 112,70
804	Malokarpatská knižnica v Pezinku	494 527,84
805	Divadlo ASTORKA Korzo '90	1 241 225,15
806	Divadlo Malá scéna	513 325,50
807	Divadlo ARÉNA	1 686 588,47
	Spolu	**19 034 774,02**

Kapitálové transfery zúčtované s OvZP BSK:

Transakcie s OvZP	**Hodnota za rok 2025**	**Poznámka**
Rozpočtové organizácie	3 666 666,01	Zúčtovaný kapitálový transfer
Príspevkové organizácie	7 531 093,93	Zúčtovaný kapitálový transfer
Spolu	**11 197 759,94**	

Podrobný rozpis kapitálových transferov RO:

Skratka EO	Názov OvZP	Suma OvZP
101	DSS a zariadenie pre seniorov Kaštieľ	50 620,70
102	Zariadenie sociálnych služieb ROSA	168 011,62
103	GAUDEAMUS - zariadenie komunitnej rehabilitácie	134 334,06
104	Centrum sociálnych služieb prof. Karola Matulaya pre deti a dospelých	16 521,75
105	Centrum sociálnych služieb Javorinská	19 849,80
106	Centrum sociálnych služieb Sibírka	29 502,10
107	DSS pre deti a dospelých KAMPINO	24 945,99
108	DSS pre dospelých, Báhoň	77 578,89
109	Centrum sociálnych služieb MEREMA	140 960,45
110	ZSS Pod hradom, Plavecké Podhradie	94 698,94
111	Centrum sociálnych služieb Rača	265 936,26
112	DSS pre deti a dospelých INTEGRA	54 065,73
115	DSS Rozsutec	19 405,00
116	Centrum sociálnych služieb Pod Karpatmi	71 110,42
900	Gymnázium Malacky	34 524,73
901	Gymnázium Antona Bernoláka	43 250,55
902	SOŠ vinársko - ovocinárska Modra	70 743,19
903	SOŠ pedagogická, Sokolská 6, Modra	8 409,27
904	Gymnázium Alberta Einsteina	7 771,50
905	Gymnázium L. Novomeského	15 666,70
906	Konzervatórium v Bratislave	180 411,84
907	Školský internát, Trnavská 2	59 284,79
908	Stredná zdravotnícka škola, Záhradnícka 44	8 492,21
909	Gymnázium K.Štúra Modra	18 156,00
910	Gymnázium Pezinok	18 130,56
911	SPŠ elektrotechnická, K.Adlera 5 BA	67 435,95
912	Obchodná akadémia, Nevädzova 3	6 510,12
913	SPŠ elektrotechnická, Hálova 16	63 014,84
916	Gymnázium Jána Papánka	43 355,21
917	Gymnázium Ivana Horvátha	17 938,59
918	Gymnázium, Hubeného	21 053,55
919	ZŠ a Gymnázium s vyučovacím jazykom maďarským	8 997,45
920	Gymnázium Grosslingová	438 963,59
921	Tanečné konzervatórium Evy Jaczovej	28 877,84
922	SPŠ dopravná, Kvačalova BA	33 975,33
923	Škola umeleckého priemyslu Josefa Vydru	57 503,25
925	SPŠ elektrotechnická, Zochova BA	98 852,16
926	SOŠ pedagogická, Bullova 2, Bratislava	70 171,29
928	SPŠ strojnícka, Fajnorovo nábr. BA	215 594,10
929	SOŠ masmediálnych a informačných štúdií, Kadnárova 7	1 892,04
930	Obchodná akadémia, Račianska 107	46 911,15

Skratka EO	Názov OvZP	Suma OvZP
931	Obchodná akadémia, Dudova	6 454,58
935	Spojená škola s vyučovacím jazykom maďarským	614,34
938	Škola pre mimoriadne nadané deti a gymnázium	14 969,07
939	Stredná zdravotnícka škola, Strečnianska 20	60 070,79
941	Spojená škola, Ivanka pri Dunaji	464 996,80
942	SPŠ stavebná a geodetická, Drieňová BA	50 047,05
943	SOŠ chemická, Vlčie hrdlo 50, Bratislava	11 790,00
946	SOŠ technická, Vranovská 4, BA	67 965,43
947	SOŠ dopravná, Kvačalova 20, BA	8 685,01
948	Spojená škola, Malinovo	27 720,00
949	Spojená škola, Ostredková	52 122,62
950	Spojená škola, Pankúchova	18 417,95
951	Spojená škola, Pezinok	29 382,86
952	SOŠ ekonomická a pedagogická s vyučovacím jazykom maďarským	0,00
	Spolu	**3 666 666,01**

Podrobný rozpis kapitálových transferov PO:

Skratka EO	Názov OvZP	Suma OvZP
205	SOŠ technológií a remesiel, Ivanská cesta 21, BA	157 540,32
206	SOŠ obchodu a služieb Samuela Jurkoviča, Skenárova 1, BA	10 712,73
208	Stredná odborná škola polygrafická	384 304,21
210	SOŠ kaderníctva a vizážistiky, Svätoplukova 2, BA	20 085,96
211	SOŠ gastronómie a hotelových služieb, Farského 9, BA	453 023,57
212	SOŠ informačných technológií, Hlinícka 1, BA	139 245,48
213	SOŠ beauty služieb, Račianska 105, BA	27 922,34
214	Škola umeleckého priemyslu, Sklenárova 7, Bratislava	27 281,60
215	Jazyková škola, Palisády 38	12 588,13
216	Spojená škola, Tokajícka 24, BA	12 784,72
218	Hotelová akadémia	33 052,14
219	Jazyková škola pri Gymnáziu J. Papánka	0,00
222	SOŠ automobilová a podnikania, Kysucká 14, Senec	48 427,06
223	Škola umeleckého priemyslu, Tokajícka 24, BA	12 898,72
409	Správa ciest BSK	4 370 094,63
704	Poliklinika Karlova Ves	130 292,80
801	Bratislavské bábkové divadlo	147 248,40
802	Malokarpatské osvetové stredisko v Modre	524 601,75
803	Malokarpatské múzeum v Pezinku	287 258,01
804	Malokarpatská knižnica v Pezinku	23 489,91
805	Divadlo ASTORKA Korzo '90	42 940,71
806	Divadlo Malá scéna	32 506,24
807	Divadlo ARÉNA	632 794,50
	Spolu	**7 531 093,93**

BSK uskutočnil v priebehu účtovného obdobia nasledovné transakcie s obchodnými spoločnosťami:

Transakcie s dcérskymi spoločnosťami	Rok 2025	Poznámka
Bratislavská integrovaná doprava, a.s.		
- dodávateľské bežné faktúry	1 353 725,33	Služby v rámci projektu Bratislavskej integrovanej dopravy na základe mandátnej zmluvy.
- dodávateľské faktúry	9 035,35	Refundácia nákladov za poskytnutie zľavy na cestovnom.
- prijaté preddavky	25 440,00	Za energie a služby v súvislosti s nájmom
- odberateľské faktúry za nájomné	18 381,38	Nájomné za nebytové priestory a refundácia energie a služieb s tým spojené

Čl. IX
Informácie o rozpočte a hodnotenie plnenia rozpočtu

1. Informácie o rozpočte a hodnotenie plnenia rozpočtu

Informácie o rozpočte sa nachádzajú v tabuľke č. 12 až 14 (viď Tabuľková príloha).

Rozpočet Bratislavského samosprávneho kraja na rok 2025 bol schválený uznesením č. 122/2024 na riadnom zasadnutí Zastupiteľstva BSK dňa 13. decembra 2024. Rozpočet BSK bol v súlade s § 10 ods. 3 a ods. 7 zákona č. 583/2004 Z. z. o rozpočtových pravidlách územnej samosprávy v znení neskorších predpisov schválený ako vyrovnaný, v členení na bežný rozpočet, kapitálový rozpočet a finančné operácie. Bežný rozpočet bol zostavený ako prebytkový a kapitálový rozpočet ako schodkový.

V priebehu roka 2025 bol rozpočet upravený zmenou, ktorú schválilo Zastupiteľstvo BSK a rozpočtovými opatreniami, na ktoré bol predseda samosprávneho kraja v zmysle schválených uznesení poverený právomocou vykonať zmeny rozpočtu BSK, a to v súlade s:

- uznesením Zastupiteľstva BSK č. 122/2024 zo dňa 13.12.2024, ktorým Zastupiteľstvo BSK schválilo rozpočet BSK na roky 2025 – 2027,
- uznesením Zastupiteľstva BSK č. 99/2025 zo dňa 26.9.2025, ktorým Zastupiteľstvo BSK schválilo I. zmenu rozpočtu BSK na rok 2025.

Predseda BSK bol na základe Uznesenia č. 122/2024 zo dňa 13.12.2024 a v zmysle § 11 ods. 2. písm. d) zákona č. 302/2001 Z. z. o samospráve vyšších územných celkov v znení neskorších predpisov splnomocnený:

- upresňovať v priebehu roka rozpočet na rok 2025 v rámci hlavnej kategórie ekonomickej klasifikácie a v rámci programu medzi podprogramami a prvkami,
- rozpočet na rok 2025 Podprogramu 1.3.: Stratégia a riadenie projektov, Programu 3: Interné služby, 8.9.: Ostatné výdavky na školstvo, Podprogramu 10.1: Organizácia a podpora kultúrnych aktivít, tradičných a regionálnych podujatí, Podprogramu 11.3.: Poradenstvo a manažment sociálnej infraštruktúry a Programu 13.: Administratíva presúvať v priebehu rozpočtového roka podľa potreby na ostatné programy, podprogramy a prvky, a to do výšky 5% schváleného rozpočtu uvedeného programu a podprogramu,
- prekročiť limit výdavkov zariadení v zriaďovateľskej pôsobnosti Bratislavského samosprávneho kraja z dôvodu dosiahnutia vyšších ako rozpočtovaných príjmov (z podnikateľskej činnosti po zdanení, súvisiace so školským stravovaním, od fyzickej osoby formou dotácie alebo grantu, z poistného plnenia a pod.) tak, aby bol zabezpečený vyrovnaný rozpočet,
- v súlade s § 10 a § 14 ods. 2 písm. a) zákona č. 583/2004 Z. z. o rozpočtových pravidlách územnej samosprávy a o zmene a doplnení niektorých zákonov v znení neskorších predpisov

presúvať rozpočtované prostriedky medzi bežnými a kapitálovými výdavkami v rámci uvedených programov podľa potreby tak, aby bolo zabezpečené, že bežný rozpočet bude vyrovnaný alebo prebytkový a celkové príjmy a celkové výdavky rozpočtu sa nemenia: v rámci Podprogramu 1.3: Stratégia a riadenie projektov, v rámci Programu 3: Interné služby, v rámci Programu 6.: Komunikácie, v rámci v rámci Podprogramu 8.9: Ostatné výdavky na školstvo, v rámci Programu 9.: Šport, v rámci Podprogramu 10.1: Manažment kultúry, kultúrne podujatia a ich marketing a v rámci Programu 11: Sociálne zabezpečenie a v rámci Programu 14: Podpora verejného života.

2. Výška dlhu

K 31.12.2024 predstavovalo zadlženie BSK v zmysle uvedenej legislatívnej normy celkom 31,38%, čo v absolútnom vyjadrení predstavuje sumu 76 180 687,91 EUR. V roku 2024 neprijal BSK žiadny úver ani návratnú finančnú výpomoc a zároveň prišlo zo strany MF SR k preklasifikovaniu časti poskytnutej návratnej finančnej výpomoci na nenávratnú finančnú výpomoc vo výške 2,5 mil. EUR. Celková pôvodná výška tejto návratnej finančnej výpomoci bola 25 mil. EUR.

K 31.12.2025 predstavovalo zadlženie BSK v zmysle uvedenej legislatívnej normy celkom 34,19%, čo v absolútnom vyjadrení predstavuje sumu 86 349 303,17 EUR. V roku 2025 prijal BSK úver z EIB vo výške 15 000 000,00 EUR.

Čl. X
Informácie o skutočnostiach, ktoré nastali po dni, ku ktorému sa zostavuje účtovná závierka do dňa zostavenia účtovnej závierky

1. Informácie o skutočnostiach, ktoré nastali po dni, ku ktorému sa zostavuje účtovná závierka do dňa zostavenia účtovnej závierky

Po 31.12.2025 nenastali žiadne ďalšie udalosti, ktoré majú významný vplyv na verné zobrazenie skutočností, ktoré sú predmetom účtovníctva.

Tabuľka č. 1

k čl. III. A ods. 1 a 2 - Neobežný majetok

Položka majetku	Číslo riadku	Obstarávacia cena					Oprávky				
		2024	Prírastky	Úbytky	Presuny	2025	2024	Prírastky	Úbytky	Presuny	2025
a	b	1	2	3	4	5	6	7	8	9	10
Aktivované náklady na vývoj	01										
Softvér	02	5 328 551,80	544 072,05	2 121 142,34	0,00	3 751 481,51	4 283 375,54	440 882,28	2 121 142,34	0,00	2 603 115,48
Oceniteľné práva	03	642 376,08	11 742,47	0,00	0,00	654 118,55	618 113,05	13 952,73	0,00	0,00	632 065,78
Drobný dlhodobý nehmotný majetok	04										
Ostatný dlhodobý nehmotný majetok	05	731 156,23	0,00	19 415,79	0,00	711 740,44	537 096,30	61 908,36	19 415,79	0,00	579 588,87
Obstaranie dlhodobého nehmotného majetku	06	6 000,00	0,00	0,00	0,00	6 000,00	0,00	0,00	0,00	0,00	0,00
Poskytnuté preddavky na dlhodobý nehmotný majetok	07										
Dlhodobý nehmotný majetok spolu (súčet r. 01 až 07)	**08**	**6 708 084,11**	**555 814,52**	**2 140 558,13**	**0,00**	**5 123 340,50**	**5 438 584,89**	**516 743,37**	**2 140 558,13**	**0,00**	**3 814 770,13**
Pozemky	09	40 760 660,01	1 917 962,27	2 777,96	0,00	42 675 844,32	0,00	0,00	0,00	0,00	0,00
Umelecké diela a zbierky	10	26 930,00	0,00	0,00	0,00	26 930,00	0,00	0,00	0,00	0,00	0,00
Predmety z drahých kovov	11										
Stavby	12	38 268 703,18	140 851,74	364 020,35	0,00	38 045 534,57	21 717 156,49	605 670,91	364 020,35	0,00	21 958 807,05
Samostatné hnuteľné veci a súbory hnuteľných vecí	13	4 962 406,62	81 097,13	1 577 714,36	0,00	3 465 789,39	3 668 240,23	346 750,52	1 577 714,36	0,00	2 437 276,39
Dopravné prostriedky	14	1 901 784,16	356 118,69	54 754,26	0,00	2 203 148,59	1 294 556,95	85 824,54	54 754,26	0,00	1 325 627,23
Pestovateľské celky trvalých porastov	15										
Základné stádo a ťažné zvieratá	16										
Drobný dlhodobý hmotný majetok	17	53,78	0,00	0,00	0,00	53,78	53,78	0,00	0,00	0,00	53,78
Ostatný dlhodobý hmotný majetok	18	3 973 609,36	9 468,54	0,00	0,00	3 983 077,90	119 294,75	148 173,60	0,00	0,00	267 468,35
Obstaranie dlhodobého hmotného majetku	19	7 375 140,23	4 440 071,79	697 056,95	0,00	11 118 155,07	0,00	0,00	0,00	0,00	0,00
Poskytnuté preddavky na dlhodobý hmotný majetok	20										
Dlhodobý hmotný majetok spolu (súčet r. 09 až 20)	**21**	**97 269 267,34**	**6 945 570,16**	**2 696 323,88**	**0,00**	**101 518 533,62**	**26 799 302,20**	**1 186 419,57**	**1 996 488,97**	**0,00**	**25 989 232,80**
Podielové cenné papiere a podiely v dcérskej účtovnej jednotke	22	71 653,10	0,00	0,00	0,00	71 653,10	0,00	0,00	0,00	0,00	0,00
Podielové cenné papiere a podiely v spoločnosti s podstatným vplyvom	23										
Realizovateľné cenné papiere a podiely	24										
Dlhové cenné papiere držané do splatnosti	25										
Pôžičky účtovnej jednotke v konsolidovanom celku	26										
Ostatné pôžičky	27										
Ostatný dlhodobý finančný majetok	28										
Obstaranie dlhodobého finančného majetku	29										
Dlhodobý finančný majetok spolu (súčet r. 22 až 29)	**30**	**71 653,10**	**0,00**	**0,00**	**0,00**	**71 653,10**	**0,00**	**0,00**	**0,00**	**0,00**	**0,00**
Neobežný majetok spolu (r. 08 + r. 21 + r. 30)	**31**	**104 049 024,55**	**7 501 384,68**	**4 836 882,01**	**0,00**	**106 713 527,22**	**32 237 887,09**	**1 703 162,94**	**4 137 047,10**	**0,00**	**29 804 002,93**

Tabuľka č. 1, pokračovanie

k čl. III. A ods. 1 a 2 - Neobežný majetok, pokračovanie

Položka majetku	Číslo riadku	Opravné položky					Zostatková hodnota	
		2024	Prírastky	Úbytky	Presuny	2025	2024	2025
a	b	11	12	13	14	15	16	17
Aktivované náklady na vývoj	01							
Softvér	02	0,00	0,00	0,00	0,00	0,00	1 045 176,26	1 148 366,03
Oceniteľné práva	03	0,00	0,00	0,00	0,00	0,00	24 263,03	22 052,77
Drobný dlhodobý nehmotný majetok	04							
Ostatný dlhodobý nehmotný majetok	05	0,00	0,00	0,00	0,00	0,00	194 059,93	132 151,57
Obstaranie dlhodobého nehmotného majetku	06	6 000,00	0,00	0,00	0,00	6 000,00	0,00	0,00
Poskytnuté preddavky na dlhodobý nehmotný majetok	07							
Dlhodobý nehmotný majetok spolu (súčet r. 01 až 07)	**08**	**6 000,00**	**0,00**	**0,00**	**0,00**	**6 000,00**	**1 263 499,22**	**1 302 570,37**
Pozemky	09	0,00	0,00	0,00	0,00	0,00	40 760 660,01	42 675 844,32
Umelecké diela a zbierky	10	0,00	0,00	0,00	0,00	0,00	26 930,00	26 930,00
Predmety z drahých kovov	11							
Stavby	12	0,00	0,00	0,00	0,00	0,00	16 551 546,69	16 086 727,52
Samostatné hnuteľné veci a súbory hnuteľných vecí	13	0,00	0,00	0,00	0,00	0,00	1 294 166,39	1 028 513,00
Dopravné prostriedky	14	0,00	0,00	0,00	0,00	0,00	607 227,21	877 521,36
Pestovateľské celky trvalých porastov	15							
Základné stádo a ťažné zvieratá	16							
Drobný dlhodobý hmotný majetok	17	0,00	0,00	0,00	0,00	0,00	0,00	0,00
Ostatný dlhodobý hmotný majetok	18	0,00	0,00	0,00	0,00	0,00	3 854 314,61	3 715 609,55
Obstaranie dlhodobého hmotného majetku	19	449 581,19	6 850,00	0,00	0,00	456 431,19	6 925 559,04	10 661 723,88
Poskytnuté preddavky na dlhodobý hmotný majetok	20							
Dlhodobý hmotný majetok spolu (súčet r. 09 až 20)	**21**	**449 581,19**	**6 850,00**	**0,00**	**0,00**	**456 431,19**	**70 020 403,95**	**75 072 869,63**
Podielové cenné papiere a podiely v dcérskej účtovnej jednotke	22	22 576,10	0,00	0,00	0,00	22 576,10	49 077,00	49 077,00
Podielové cenné papiere a podiely v spoločnosti s podstatným vplyvom	23							
Realizovateľné cenné papiere a podiely	24							
Dlhové cenné papiere držané do splatnosti	25							
Pôžičky účtovnej jednotke v konsolidovanom celku	26							
Ostatné pôžičky	27							
Ostatný dlhodobý finančný majetok	28							
Obstaranie dlhodobého finančného majetku	29							
Dlhodobý finančný majetok spolu (súčet r. 22 až 29)	**30**	**22 576,10**	**0,00**	**0,00**	**0,00**	**22 576,10**	**49 077,00**	**49 077,00**
Neobežný majetok spolu (r. 08 + r. 21 + r. 30)	**31**	**478 157,29**	**6 850,00**	**0,00**	**0,00**	**485 007,29**	**71 332 980,17**	**76 424 517,00**

Tabuľka č. 3

k čl. III. B - Vývoj opravnej položky k pohľadávkam

Číslo účtu	Názov účtu	Zostatok opravnej položky 2024	Tvorba	Zníženie	Zrušenie	Presun	Zostatok opravnej položky 2025
a	b	1	2	3	4	5	6
318	Pohľadávky z nedaňových príjmov obcí a VÚC	33 969,61	0,00	0,00	0,00	0,00	33 969,61
372	Transfery a ostatné zúčtov. so subjektami mimo VS	147 038,27	0,00	0,00	8 000,00	0,00	139 038,27
378	Iné pohľadávky	1 550 222,63	6 837,91	0,00	1 200,00	0,00	1 555 860,54
315	Ostatné pohľadávky	1 644,82	1 541,29	0,00	0,00	0,00	3 186,11
Spolu	**x**	1 732 875,33	8 379,20	0,00	9 200,00	0,00	1 732 054,53

Tabuľka č. 4

k čl. III. B - Pohľadávky podľa doby splatnosti

Pohľadávky podľa doby splatnosti	číslo riadku	Zostatok 2025	Zostatok 2024
a	b	1	2
Pohľadávky v lehote splatnosti (r. 02 až r. 04), v tom:	01	462 419,06	1 544 159,20
Pohľadávky so zostatkovou dobou splatnosti do jedného roka vrátane	02	440 145,67	1 521 885,81
Pohľadávky so zostatkovou dobou splatnosti od jedného do piatich rokov vrátane	03	22 273,39	22 273,39
Pohľadávky so zostatkovou dobou splatnosti dlhšou ako päť rokov	04		
Pohľadávky po lehote splatnosti	05	1 951 550,87	1 753 446,99
Spolu (r. 01 + r. 05)	**06**	**2 413 969,93**	**3 297 606,19**

Tabuľka č. 5

k čl. IV. A - Vlastné imanie

Názov položky	Číslo riadku	Oceňovacie rozdiely z precenenia majetku a záväzkov	Oceňovacie rozdiely z kapitálových účastín	Zákonný rezervný fond	Ostatné fondy	Nevysporiadaný výsledok hospodárenia minulých rokov	Výsledok hospodárenia
a	b	1	2	3	4	5	6
Zostatok 2024	01	0,00	0,00	0,00	0,00	293 898 060,18	14 030 652,07
Prírastky	02	0,00	0,00	0,00	0,00	156 926,86	18 003 119,29
Úbytky	03						
Presun (+/-)	04	0,00	0,00	0,00	0,00	14 030 652,07	-14 030 652,07
Zostatok 2025 (r. 01 + r. 02 - r. 03 +/- r. 04)	05	**0,00**	**0,00**	**0,00**	**0,00**	**308 085 639,11**	**18 003 119,29**

Tabuľka č. 6

č. 1 k čl. IV. B - Rezervy zákonné

Položka rezerv	Číslo riadku	Zostatok 2024	Presun	Tvorba	Použitie	Zrušenie	Zostatok 2025
a	b	1	2	3	4	5	6
Rezervy zákonné dlhodobé							
Rekultivácia pozemkov; uzavretie, rekultivácia a monitorovanie skládok po ich uzavretí	01						
Náklady súvisiace s odstránením znečistenia životného prostredia a environmentálnych záťaží, odpadov alebo obalov	02						
Iné	03						
Spolu rezervy zákonné dlhodobé (súčet r. 01 až r. 03)	**04**	**0,00**	**0,00**	**0,00**	**0,00**	**0,00**	**0,00**
Rezervy zákonné krátkodobé							
Rekultivácia pozemkov; uzavretie, rekultivácia a monitorovanie skládok po ich uzavretí	05						
Náklady súvisiace s odstránením znečistenia životného prostredia a environmentálnych záťaží, odpadov alebo obalov	06						
Iné	07						
Spolu rezervy zákonné krátkodobé (súčet r. 05 až r. 07)	**08**	**0,00**	**0,00**	**0,00**	**0,00**	**0,00**	**0,00**

Tabuľka č. 7

č. 2 k čl. IV. B - Rezervy ostatné

Položka rezerv	Číslo riadku	Zostatok 2024	Presun	Tvorba	Použitie	Zrušenie	Zostatok 2025
a	b	1	2	3	4	5	6
Rezervy ostatné dlhodobé							
Rekultivácia pozemkov; uzavretie, rekultivácia a monitorovanie skládok po ich uzavretí	01						
Zamestnanecké požitky	02	190 729,00	-77 986,00	91 862,00	0,00	305,00	204 300,00
Náklady súvisiace s odstránením znečistenia životného prostredia a environmentálnych záťaží, odpadov alebo obalov	03						
Prebiehajúce a hroziace súdne spory	04						
Iné	05						
Spolu rezervy ostatné dlhodobé (súčet r. 01 až r. 05)	**06**	**190 729,00**	**-77 986,00**	**91 862,00**	**0,00**	**305,00**	**204 300,00**
Rezervy ostatné krátkodobé							
Rekultivácia pozemkov; uzavretie, rekultivácia a monitorovanie skládok po ich uzavretí	07						
Zamestnanecké požitky	08	135 922,00	77 986,00	9 120,00	69 061,63	13 257,37	140 709,00
Náklady súvisiace s odstránením znečistenia životného prostredia a environmentálnych záťaží, odpadov alebo obalov	09						
Nevyfakturované dodávky a nevyfakturované služby	10	2 300,00	0,00	0,00	165,17	2 134,83	0,00
Náklady na zostavenie, overenie, zverejnenie účtovnej závierky a výročnej správy týkajúcej sa vykazovaného účtovného obdobia	11	7 200,00	0,00	14 391,00	7 200,00	0,00	14 391,00
Prebiehajúce a hroziace súdne spory	12						
Iné	13	285 948,20	0,00	217 193,58	285 805,20	143,00	217 193,58
Spolu rezervy ostatné krátkodobé (súčet r. 7 až r. 13)	**14**	**431 370,20**	**77 986,00**	**240 704,58**	**362 232,00**	**15 535,20**	**372 293,58**

Tabuľka č. 8

k čl. IV. B - Záväzky podľa doby splatnosti

Záväzky podľa doby splatnosti	**číslo riadku**	**Zostatok 2025**	**Zostatok 2024**
a	b	1	2
Záväzky v lehote splatnosti (r. 02 až r. 04), v tom:	01	2 230 311,47	1 691 674,45
Záväzky so zostatkovou dobou splatnosti do jedného roka vrátane	02	2 144 398,40	1 594 502,73
Záväzky so zostatkovou dobou splatnosti od jedného do piatich rokov vrátane	03	85 913,07	97 171,72
Záväzky so zostatkovou dobou splatnosti dlhšou ako päť rokov	04		
Záväzky po lehote splatnosti	05	502,46	1 278,58
Spolu (r. 01 + r. 05)	**06**	**2 230 813,93**	**1 692 953,03**

Tabuľka č. 9

k čl. IV. B - Bankové úvery

Charakter bankového úveru	Poskytovateľ bankového úveru	Mena	Úroková sadzba v %	Dátum splatnosti	Krátkodobá časť		Dlhodobá časť		Nesplatená istina 2025	Nákladový úrok za rok 2025
					Zostatok 2025	Zostatok 2024	Zostatok 2025	Zostatok 2024		
a	b	1	2	3	4	5	6	7	8	9
Bezúčelový	Komerčná banka	Euro	0	31.01.2026	18,19	0,00	0,00	0,00	18,19	0,00
Investičný	ČSOB/OTP Banka, a.s	Euro	6M Euribor+0,25	31.12.2025	0,00	77 002,62	0,00	0,00	0,00	532,85
Investičný	Komerčná banka, a.s. III.	Euro	6M euribor+1,00	31.12.2025	0,00	203 448,57	0,00	0,00	0,00	5 497,46
Investičný	Komerčná banka, a.s. I.	Euro	6M euribor+0,90	31.12.2026	292 494,50	500 852,00	0,00	250 430,77	292 494,50	20 652,14
Investičný	Slovenská sporiteľňa, a.s. I.	Euro	3M Euribor+1,29	31.12.2030	333 336,00	333 336,00	1 037 694,80	1 371 030,80	1 371 030,80	55 794,56
Investičný	Slovenská sporiteľňa, a.s. II.	Euro	12M Euribor+0,27	31.12.2032	666 668,00	666 668,00	3 999 988,00	4 666 656,00	4 666 656,00	142 954,13
Investičný	Slovenská sporiteľňa, a.s. III/1.	Euro	1,69	31.12.2037	1 214 284,00	1 256 407,86	12 750 006,00	13 964 290,00	13 964 290,00	254 836,29
Investičný	Európska investičná banka I.	Euro	6M euribor+0,15	31.12.2038	282 501,44	282 501,44	3 390 017,22	3 672 518,66	3 672 518,66	115 096,63
Investičný	Európska investičná banka II.	Euro	6M euribor+0,311	31.12.2040	126 666,66	126 666,66	1 773 333,44	1 900 000,10	1 900 000,10	63 409,17
Investičný	Európska investičná banka III.	Euro	6M euribor+0,816	31.12.2041	208 579,16	208 579,16	3 128 687,60	3 337 266,76	3 337 266,76	128 868,44
Investičný	Európska investičná banka IV.	Euro	6M euribor+ 0,891	31.12.2042	118 704,16	118 704,16	1 899 266,42	2 017 970,58	2 017 970,58	79 308,56
Investičný	Európska investičná banka VII.	Euro	12M Euribor+0,259	31.12.2043	80 000,00	80 000,00	1 360 000,00	1 440 000,00	1 440 000,00	46 870,45
Investičný	Európska investičná banka V.	Euro	6M Euribor+0,659	31.12.2043	99 282,00	99 282,00	1 687 793,77	1 787 075,77	1 787 075,77	65 696,28
Investičný	Európska investičná banka VI.	Euro	12M Euribor+0,25	31.12.2043	280 000,00	280 000,00	4 760 000,00	5 040 000,00	5 040 000,00	163 568,87
Investičný	Európska investičná banka VIII.	Euro	6M Euribor+0,254	31.12.2044	280 000,00	280 000,00	5 040 000,00	5 320 000,00	5 320 000,00	172 499,58
Investičný	Európska investičná banka XI.	Euro	6M Euribor	15.09.2045	750 000,00	0,00	14 250 000,00	0,00	15 000 000,00	0,00
Investičný	Európska investičná banka IX.	Euro	0	31.12.2045	240 000,00	240 000,00	4 560 000,00	4 800 000,00	4 800 000,00	0,00
Investičný	Európska investičná banka X.	Euro	2,639	31.12.2047	120 000,00	120 000,00	2 520 000,00	2 640 000,00	2 640 000,00	72 044,70
Spolu	**x**	**x**	**x**	**x**	**5 092 534,11**	**4 873 448,47**	**62 156 787,25**	**52 207 239,44**	**67 249 321,36**	**1 387 630,11**

Tabuľka č. 10

k čl. VII - Informácie o iných aktívach a iných pasívach

Iné aktíva a iné pasíva	Číslo riadku	Zostatok 2025	Zostatok 2024
a	b	1	2
Iné aktíva (r. 02 až r. 07)	**01**	1 974 695,09	23 965,22
Budúce právo zo servisných zmlúv, poistných zmlúv, koncesionárskych zmlúv, licenčných zmlúv	02		
Súdne spory v prospech účtovnej jednotky (aktívne súdne spory)	03		
Vystavené záruky v prospech účtovnej jednotky	04		
Odpísané pohľadávky	05		
Významný majetok evidovaný v podsúvahe (napríklad ocenenie lesných porastov)	06		
Ostatné iné aktíva	07	1 974 695,09	23 965,22
Podmienené záväzky (r. 09 až r. 15)	**08**	0,00	0,00
Existujúce alebo hroziace súdne spory v neprospech účtovnej jednotky (pasívne súdne spory) a investičné arbitráže	09		
Jednorazové záruky a ručenia	10		
Štandardizované záruky	11		
Záväzky zo všeobecných právnych predpisov	12		
Záväzky z rozhodnutia účtovnej jednotky uplatňovať určitú politiku voči verejnosti	13		
Záväzky z odstránenia škôd spôsobených prírodnými katastrofami a iné riziká spojené so zmenou klímy	14		
Iné podmienené záväzky	15		
Ostatné finančné povinnosti (r. 17 až r. 21)	**16**	0,00	0,00
Povinnosti z devízových termínových obchodov, finančných derivátov	17		
Povinnosti z opčných obchodov	18		
Povinnosti z nájomných zmlúv, servisných zmlúv, poistných zmlúv, koncesionárskych zmlúv privatizačných zmlúv a iných zmlúv	19		
Zákonná alebo zmluvná povinnosť odobrať určité produkty, napríklad z dodávateľských zmlúv alebo odberateľských zmlúv	20		
Iné finančné povinnosti	21		
Iné pasíva (r. 23 až r. 24)	**22**	0,00	0,00
Záložné právo na majetok	23		
Ostatné iné pasíva	24		

Tabuľka č. 11

k čl. VII - Zoznam nehnuteľných kultúrnych pamiatok v správe alebo vo vlastníctve účtovnej jednotky

Nehnuteľná kultúrna pamiatka	Správca/vlastník nehnuteľnej kultúrnej pamiatky	Hodnota 2025	Hodnota technického zhodnotenia 2025	Hodnota 2024	Hodnota technického zhodnotenia 2024
a	1	2	3	4	5
A. Nehnuteľná kultúrna pamiatka vykázaná v netto hodnote v súvahe v časti neobežný majetok					
Park v Malinove, 9/093/00188, 189 a 191	Bratislavský samosprávny kraj	7 029 014,40	0,00	7 029 014,40	0,00
Kaštieľ v Malinove, IČ: 1/801/0307-0307A	Bratislavský samosprávny kraj	290 122,62	214 882,23	290 122,62	220 008,75
Synagóga Sv.Jur, IČ:1/801/276	Bratislavský samosprávny kraj	9 500,00	0,00	9 500,00	0,00
Domček strojníka vod.veže, IČ:1/801/277	Bratislavský samosprávny kraj	108 632,76	0,00	108 632,76	0,00
Kaštieľ v Čunove, IČ: 1/801/0312 až 0315	Bratislavský samosprávny kraj	0,00	3 500 727,32	0,00	3 634 305,86
Spolu	**x**	**7 437 269,78**	**3 715 609,55**	**7 437 269,78**	**3 854 314,61**
B. Nehnuteľná kultúrna pamiatka nevykázaná v súvahe v časti neobežný majetok					
Spolu	**x**	**0,00**	**0,00**	**0,00**	**0,00**

Tabuľka č. 12

k čl. IX - Príjmy rozpočtu

Kategória ekonomickej klasifikácie	Názov kategórie ekonomickej klasifikácie	Schválený rozpočet	Rozpočet po zmenách	Skutočnosť 2025	Skutočnosť 2024
a	b	1	2	3	4
240	Úroky z tuzemských úverov, pôžičiek, návratných fi	510 000,00	510 000,00	631 499,16	1 523 435,39
110	Dane z príjmov a kapitálového majetku	142 300 000,00	142 300 000,00	142 505 795,84	134 385 437,14
220	Administratívne poplatky a iné poplatky a platby	88 800,00	88 800,00	154 134,30	224 564,34
230	Kapitálové príjmy	0,00	0,00	1 179 744,64	708 730,91
320	Tuzemské kapitálové granty a transfery	21 326 796,56	24 736 181,91	5 750 390,25	8 336 770,67
290	Iné nedaňové príjmy	373 314,57	374 768,57	2 091 573,63	1 682 287,52
310	Tuzemské bežné granty a transfery	95 146 272,82	111 509 988,37	112 796 067,46	100 072 684,76
330	Zahraničné granty	0,00	62 037,78	62 037,78	0,00
210	Príjmy z podnikania a z vlastníctva majetku	533 034,49	533 034,49	967 621,28	593 056,46
Spolu	**x**	**260 278 218,44**	**280 114 811,12**	**266 138 864,34**	**247 526 967,19**

Tabuľka č. 13

k čl. IX - Výdavky rozpočtu

Kategória ekonomickej klasifikácie	Názov kategórie ekonomickej klasifikácie	Schválený rozpočet	Rozpočet po zmenách	Skutočnosť 2025	Skutočnosť 2024
a	b	1	2	3	4
630	Tovary a služby	10 027 205,05	10 674 434,06	7 059 324,14	7 231 868,26
640	Bežné transfery	92 227 454,55	92 159 444,20	85 688 727,25	81 303 973,16
710	Obstarávanie kapitálových aktív	37 811 988,85	37 165 684,11	16 028 140,94	6 567 418,95
620	Poistné a príspevok do poisťovní	4 069 287,69	4 150 202,95	4 106 768,81	3 764 071,74
650	Splácanie úrokov a ostatné platby súvisiace s úver	1 950 000,00	1 945 700,47	1 653 728,51	2 232 485,49
720	Kapitálové transfery	36 150 968,84	30 499 913,03	20 318 226,89	24 801 682,86
610	Mzdy, platy, služobné príjmy a ostatné osobné vyro	10 598 649,08	10 635 809,84	10 115 671,29	9 390 823,54
Spolu	**x**	**192 835 554,06**	**187 231 188,66**	**144 970 587,83**	**135 292 324,00**

Tabuľka č. 14

k čl IX - Finančné operácie

Finančné operácie	Číslo riadku	Skutočnosť 2025	Skutočnosť 2024
a	b	1	2
Príjmové finančné operácie (r.02 až r. 06), v tom:	**01**	**39 332 247,58**	**38 800 661,71**
Zostatok prostriedkov finančných aktív	02	15 032 372,92	29 985 598,72
Prijaté úvery, pôžičky a návratné finančné výpomoci	03	15 000 000,00	0,00
Splátky poskytnutých úverov, pôžičiek a návratných finančných výpomocí	04		
Príjmy z predaja majetkových účastí	05		
Ostatné príjmy	06	9 299 874,66	8 815 062,99
Výdavkové finančné operácie (r.08 až r. 11), v tom:	**07**	**6 316 736,16**	**8 348 100,63**
Poskytnuté úvery, pôžičky a návratné finančné výpomoci	08		
Splátky prijatých úverov, pôžičiek a návratných finančných výpomocí	09	6 097 991,42	7 743 471,60
Výdavky na obstaranie majetkových účastí	10	0,00	340 000,00
Ostatné výdavky	11	218 744,74	264 629,03

KRESTON SLOVAKIA

SPRÁVA NEZÁVISLÉHO AUDÍTORA

Z AUDITU KONSOLIDOVANEJ ÚČTOVNEJ ZÁVIERKY BRATISLAVSKÉHO SAMOSPRÁVNEHO KRAJA

A

SPRÁVA K ĎALŠÍM POŽIADAVKÁM ZÁKONOV

za obdobie k 31. decembru 2025

knowing you

SPRÁVA NEZÁVISLÉHO AUDÍTORA

pre vedenie a štatutárny orgán Bratislavského samosprávneho kraja a zastupiteľstvo

I. Správa z auditu konsolidovanej účtovnej závierky

Názor

Uskutočnili sme audit konsolidovanej účtovnej závierky, ktorú za konsolidovaný celok zostavila konsolidujúca účtovná jednotka Bratislavský samosprávny kraj (ďalej aj „konsolidujúca účtovná jednotka"), a ktorá obsahuje konsolidovanú súvahu k 31. decembru 2025, konsolidovaný výkaz ziskov a strát za rok končiaci sa k uvedenému dátumu a poznámky, ktoré obsahujú významné účtovné zásady a účtovné metódy a ďalšie vysvetľujúce informácie

Podľa nášho názoru, priložená konsolidovaná účtovná závierka poskytuje pravdivý a verný obraz finančnej situácie konsolidovaného celku Bratislavského samosprávneho kraja k 31. decembru 2025 a konsolidovaného výsledku hospodárenia za rok končiaci sa k uvedenému dátumu podľa zákona č. 431/2002 Z.z. o účtovníctve v znení neskorších predpisov (ďalej len „zákon o účtovníctve").

Základ pre názor

Audit sme vykonali podľa medzinárodných audítorských štandardov (International Standards on Auditing, ISA). Naša zodpovednosť podľa týchto štandardov je uvedená v odseku Zodpovednosť audítora za audit konsolidovanej účtovnej závierky. Od konsolidujúcej účtovnej jednotky a konsolidovaného celku sme nezávislí v zmysle Medzinárodného etického kódexu pre účtovných odborníkov (vrátane Medzinárodných štandardov nezávislosti), ktorý vydala Rada pre medzinárodné etické štandardy účtovníkov v znení schválenom Slovenskou komorou audítorov (ďalej len „Etický kódex audítora"), vrátane etických požiadaviek zákona č. 423/2015 Z. z. o štatutárnom audite a o zmene a doplnení zákona č. 431/2002 Z. z. o účtovníctve v znení neskorších predpisov, v platnom znení (ďalej len „zákon o štatutárnom audite"), ktoré sa vzťahujú na audity účtovných závierok v Slovenskej republike. Splnili sme aj ostatné povinnosti týkajúce sa etiky v zmysle Etického kódexu audítora a etických požiadaviek zákona o štatutárnom audite. Sme presvedčení, že audítorské dôkazy, ktoré sme získali, poskytujú dostatočný a vhodný základ pre náš názor.

Zodpovednosť štatutárneho orgánu za konsolidovanú účtovnú závierku

Štatutárny orgán konsolidujúcej účtovnej jednotky je zodpovedný za zostavenie a vernú prezentáciu tejto konsolidovanej účtovnej závierky v súlade so zákonom o účtovníctve a za tie interné kontroly, ktoré považuje za potrebné na zostavenie konsolidovanej účtovnej závierky, ktorá neobsahuje významné nesprávnosti, či už v dôsledku podvodu alebo chyby.

Pri zostavovaní konsolidovanej účtovnej závierky je štatutárny orgán zodpovedný za zhodnotenie schopnosti konsolidovaného celku nepretržite pokračovať vo svojej činnosti, za opísanie skutočností týkajúcich sa nepretržitého pokračovania v činnosti, ak je to potrebné, a za použitie predpokladu nepretržitého pokračovania v činnosti v dohľadnej dobe v účtovníctve.

Zodpovednosť audítora za audit konsolidovanej účtovnej závierky

Našou zodpovednosťou je získať primerané uistenie, či konsolidovaná účtovná závierka ako celok neobsahuje významné nesprávnosti, či už v dôsledku podvodu alebo chyby, a vydať správu audítora, vrátane názoru. Primerané uistenie je uistenie vysokého stupňa, ale nie je zárukou toho, že audit vykonaný podľa medzinárodných audítorských štandardov vždy odhalí významné nesprávnosti, ak také existujú. Nesprávnosti môžu vzniknúť v dôsledku podvodu alebo chyby a za významné sa považujú vtedy, ak by sa dalo odôvodnene očakávať, že jednotlivo alebo v súhrne by mohli ovplyvniť ekonomické rozhodnutia používateľov, uskutočnené na základe tejto konsolidovanej účtovnej závierky.

V rámci auditu uskutočneného podľa medzinárodných audítorských štandardov, počas celého auditu uplatňujeme odborný úsudok a zachovávame profesionálny skepticizmus. Okrem toho:

- Identifikujeme a posudzujeme riziká významnej nesprávnosti konsolidovanej účtovnej závierky, či už v dôsledku podvodu alebo chyby, navrhujeme a uskutočňujeme audítorské postupy reagujúce na tieto riziká a získavame audítorské dôkazy, ktoré sú dostatočné a vhodné na poskytnutie základu pre náš názor. Riziko neodhalenia významnej nesprávnosti v dôsledku podvodu je vyššie ako toto riziko v dôsledku chyby, pretože podvod môže zahŕňať tajnú dohodu, falšovanie, úmyselné vynechanie, nepravdivé vyhlásenie alebo obídenie internej kontroly.
- Oboznamujeme sa s internými kontrolami relevantnými pre audit, aby sme mohli navrhnúť audítorské postupy vhodné za daných okolností, ale nie za účelom vyjadrenia názoru na efektívnosť interných kontrol konsolidovaného celku.
- Hodnotíme vhodnosť použitých účtovných zásad a účtovných metód a primeranosť účtovných odhadov a uvedenie s nimi súvisiacich informácií, uskutočnené štatutárnym orgánom.
- Robíme záver o tom, či štatutárny orgán vhodne v účtovníctve používa predpoklad nepretržitého pokračovania v činnosti a na základe získaných audítorských dôkazov záver o tom, či existuje významná neistota v súvislosti s udalosťami alebo okolnosťami, ktoré by mohli významne spochybniť schopnosť konsolidovaného celku nepretržite pokračovať v činnosti. Ak dospejeme k záveru, že významná neistota existuje, sme povinní upozorniť v našej správe audítora na súvisiace informácie uvedené v konsolidovanej účtovnej závierke alebo, ak sú tieto informácie nedostatočné, modifikovať náš názor. Naše závery vychádzajú z audítorských dôkazov získaných do dátumu vydania našej správy audítora.
- Hodnotíme celkovú prezentáciu, štruktúru a obsah konsolidovanej účtovnej závierky vrátane informácií v nej uvedených, ako aj to, či konsolidovaná účtovná závierka zachytáva uskutočnené transakcie a udalosti spôsobom, ktorý vedie k ich vernému zobrazeniu.
- Získavame dostatočné a vhodné audítorské dôkazy o finančných údajoch účtovných jednotiek alebo ich obchodných aktivitách v rámci konsolidovaného celku pre účely vyjadrenia názoru na konsolidovanú účtovnú závierku. Zodpovedáme za vedenie, kontrolu a realizáciu auditu konsolidovaného celku. Ostávame výhradne zodpovední za náš názor audítora.

So štatutárnym orgánom komunikujeme okrem iného o plánovanom rozsahu a harmonograme auditu a o významných zisteniach auditu, vrátane všetkých významných nedostatkov internej kontroly, ktoré počas nášho auditu zistíme.

II. Správa k ďalším požiadavkám zákonov

II.1 Správa k informáciám, ktoré sa uvádzajú v konsolidovanej výročnej správe

Štatutárny orgán je zodpovedný za informácie uvedené v konsolidovanej výročnej správe, zostavenej podľa požiadaviek zákona o účtovníctve. Náš vyššie uvedený názor na konsolidovanú účtovnú závierku sa nevzťahuje na iné informácie uvedené v konsolidovanej výročnej správe.

V súvislosti s auditom konsolidovanej účtovnej závierky je našou zodpovednosťou oboznámiť sa s informáciami uvedenými vo výročnej správe a posúdiť, či tieto informácie nie sú vo významnom nesúlade s auditovanou účtovnou závierkou alebo našimi poznatkami o účtovnej jednotke a situácii v nej, ktoré sme získali počas auditu konsolidovanej účtovnej závierky, alebo sa inak zdajú byť významne nesprávne.

Posúdili sme, či konsolidovaná výročná správa, ktorú za konsolidovaný celok zostavila konsolidujúca účtovná jednotka Bratislavský samosprávny kraj, obsahuje informácie, ktorých uvedenie vyžaduje zákon o účtovníctve.

Na základe prác vykonaných počas auditu individuálnej a konsolidovanej účtovnej závierky, podľa nášho názoru:

- informácie uvedené v konsolidovanej výročnej správe zostavenej za rok 2025 sú v súlade s individuálnou a konsolidovanou účtovnou závierkou za daný rok,
- konsolidovaná výročná správa obsahuje informácie podľa zákona o účtovníctve.

Okrem toho, na základe našich poznatkov o účtovnej jednotke a situácii v nej, ktoré sme získali počas auditu konsolidovanej účtovnej závierky, sme povinní uviesť, či sme zistili významné nesprávnosti v konsolidovanej výročnej správe, ktorú sme obdržali pred dátumom vydania tejto správy audítora. V tejto súvislosti sme nezistili významné zistenia.

V Bratislave, 23. 10. 2026

Kreston Slovakia Audit, s.r.o.
Mlynské nivy 55,
821 09 Bratislava - Ružinov
Licencia UDVA č. 429
IČO: 53 918 291

Ing. Daniel Šalamún
Štatutárny audítor
Licencia SKAU č. 825

KONSOLIDOVANÁ ÚČTOVNÁ ZÁVIERKA

ÚČTOVNEJ JEDNOTKY VEREJNEJ SPRÁVY

k 31.12.2025

Priložené súčasti

[X]	**Konsolidovaná súvaha účtovnej jednotky verejnej správy**	Kons S UJ VS Úč 1 - 01
[X]	**Konsolidovaný výkaz ziskov a strát účtovnej jednotky verejnej správy**	Kons VZaS UJ VS Úč 2 - 01
[X]	**Poznámky konsolidovanej účtovnej závierky účtovnej jednotky verejnej správy**	

Za obdobie

	Mesiac	Rok		Mesiac	Rok
od	01	2025	do	12	2025

IČO

36063606

Názov účtovnej jednotky

BRATISLAVSKÝ SAMOSPRÁVNY KRAJ

Sídlo účtovnej jednotky

Ulica a číslo

SABINOVSKÁ 16

PSČ

82005

Názov obce

BRATISLAVA

Telefónne číslo

0248264518

Faxové číslo

E-mailová adresa

zuzana.galova@region-bsk.sk

Zostavená dňa:	12.06.2026
Podpisový záznam štatutárneho orgánu alebo člena štatutárneho orgánu účtovnej jednotky:	

Súvaha

Kons S UJ VS Úč 1-01 (MF/21230/2014-31)

k 31.12.2025 pre IČO: 36063606

Strana aktív

Označenie	STRANA AKTÍV	Číslo riadku	2025	2024
			Netto	Netto
a	b	c	1	2
	SPOLU MAJETOK r. 002 + r. 035 + r. 113 + r. 117	**1**	545 824 215,62	511 012 047,81
A.	**Neobežný majetok r. 003 + r. 012 + r. 025**	**2**	456 723 658,24	422 408 264,19
A.I.	**Dlhodobý nehmotný majetok súčet (r. 004 až 011)**	**3**	1 397 829,65	1 424 826,06
A.I.1.	Aktivované náklady na vývoj (012) - (072+091AÚ)	4		
2.	Softvér (013) - (073+091AÚ)	5	1 182 255,04	1 143 673,46
3.	Oceniteľné práva (014) - (074+091AÚ)	6	23 852,77	28 463,03
4.	Goodwill z konsolidácie kapitálu alebo negatívny goodwill z konsolidácie kapitálu (+/-)	7		
5.	Drobný dlhodobý nehmotný majetok (018) - (078+091AÚ)	8		
6.	Ostatný dlhodobý nehmotný majetok (019) - (079+091AÚ)	9	132 151,57	202 739,57
7.	Obstaranie dlhodobého nehmotného majetku (041) - (093)	10	59 570,27	49 950,00
8.	Poskytnuté preddavky na dlhodobý nehmotný majetok (051) - (095AÚ)	11		
A.II.	**Dlhodobý hmotný majetok súčet (r. 013 až 024)**	**12**	455 325 828,59	420 983 438,13
A.II.1.	Pozemky (031) - (092AÚ)	13	113 767 941,78	111 665 469,95
2.	Umelecké diela a zbierky (032) - (092AÚ)	14	56 763,05	56 763,05
3.	Predmety z drahých kovov (033) - (092AÚ)	15		
4.	Stavby (021) - (081+092AÚ)	16	251 982 052,80	211 042 478,09
5.	Samostatné hnuteľné veci a súbory hnuteľných vecí (022)-(082+092AÚ)	17	24 201 351,76	23 913 717,45
6.	Dopravné prostriedky (023) - (083+092AÚ)	18	5 900 280,52	4 837 288,66
7.	Pestovateľské celky trvalých porastov (025) - (085+092AÚ)	19	5 893,24	6 972,16
8.	Základné stádo a ťažné zvieratá (026) - (086+092AÚ)	20	23 285,54	23 947,79
9.	Drobný dlhodobý hmotný majetok (028) - (088+092AÚ)	21		
10.	Ostatný dlhodobý hmotný majetok (029) - (089+092AÚ)	22	40 987 160,60	42 511 639,14
11.	Obstaranie dlhodobého hmotného majetku (042) - (094)	23	18 401 099,30	26 895 502,58
12.	Poskytnuté preddavky na dlhodobý hmotný majetok (052) - (095AÚ)	24		29 659,26
A.III.	**Dlhodobý finančný majetok súčet (r. 026 + r. 027 + r. 029 až 034)**	**25**		
A.III.1.	Podielové cenné papiere a podiely v dcérskej účtovnej jednotke (061) - (096AÚ)	26		
2.	Podielové cenné papiere a podiely v spoločnosti s podstatným vplyvom (062) - (096AÚ)	27		
	z toho: goodwill	28		
3.	Realizovateľné cenné papiere a podiely (063) - (096AÚ)	29		
4.	Dlhové cenné papiere držané do splatnosti (065) - (096AÚ)	30		
5.	Pôžičky účtovnej jednotke v konsolidovanom celku (066) - (096AÚ)	31		
6.	Ostatné pôžičky (067) - (096AÚ)	32		
7.	Ostatný dlhodobý finančný majetok (069) - (096AÚ)	33		
8.	Obstaranie dlhodobého finančného majetku (043) - (096AÚ)	34		
B.	**Obežný majetok r. 036 + r. 042 + r. 050 + r. 063 + r. 088+ r. 101 + r. 107**	**35**	88 095 350,94	87 798 773,91

Strana aktív

Označenie	STRANA AKTÍV	Číslo riadku	2025	2024
			Netto	Netto
a	b	c	1	2
B.I.	**Zásoby súčet (r. 037 až 041)**	**36**	1 235 476,07	1 072 449,58
B.I.1.	Materiál (112 + 119) - (191)	37	1 125 020,64	987 149,64
2.	Nedokončená výroba a polotovary (121 + 122) - (192 + 193)	38		
3.	Výrobky (123) - (194)	39		
4.	Zvieratá (124) - (195)	40	63 951,05	61 648,71
5.	Tovar (132 + 133 + 139) - (196)	41	46 504,38	23 651,23
B.II.	**Zúčtovanie medzi subjektami verejnej správy súčet (r. 043 až r. 049)**	**42**		
B.II.1.	Zúčtovanie odvodov príjmov rozpočtových organizácií do rozpočtu zriaďovateľa (351)	43		
2.	Zúčtovanie transferov štátneho rozpočtu (353)	44		
3.	Zúčtovanie transferov rozpočtu obce a vyššieho územného celku (355)	45		
4.	Zúčtovanie transferov zo štátneho rozpočtu v rámci konsolidovaného celku (356)	46		
5.	Ostatné zúčtovanie rozpočtu obce a vyššieho územného celku (357)	47		
6.	Zúčtovanie transferov zo štátneho rozpočtu iným subjektom (358)	48		
7.	Zúčtovanie transferov medzi subjektami verejnej správy a iné zúčtovania (359)	49		
B. III	**Dlhodobé pohľadávky súčet (r. 051 až 061)**	**50**	24 053,39	24 053,39
B.III.1.	Odberatelia (311AÚ) - (391AÚ)	51		
2.	Zmenky na inkaso (312AÚ) - (391AÚ)	52		
3.	Pohľadávky za eskontované cenné papiere (313AÚ) - (391AÚ)	53		
4.	Ostatné pohľadávky (315AÚ) - (391AÚ)	54		
5.	Pohľadávky voči zamestnancom (335AÚ) - (391AÚ)	55		
6.	Pohľadávky voči združeniu (369AÚ) - (391AÚ)	56		
7.	Pohľadávky a záväzky z pevných termínových operácií (373AÚ) - (391AÚ)	57		
8.	Pohľadávky z nájmu (374AÚ) - (391AÚ)	58		
9.	Pohľadávky z vydaných dlhopisov (375AÚ) - (391AÚ)	59		
10.	Nakúpené opcie (376AÚ) - (391AÚ)	60		
11.	Iné pohľadávky (378AÚ) - (391AÚ)	61	24 053,39	24 053,39
	z toho: odložená daňová pohľadávka	62		
B.IV.	**Krátkodobé pohľadávky súčet (r. 064 až 087)**	**63**	2 453 859,86	3 056 608,06
B.IV.1.	Odberatelia (311AÚ) - (391AÚ)	64	486 890,02	366 392,54
2.	Zmenky na inkaso (312AÚ) - (391AÚ)	65		
3.	Pohľadávky za eskontované cenné papiere (313AÚ) - (391AÚ)	66		
4.	Poskytnuté prevádzkové preddavky (314) - (391AÚ)	67	16 468,43	20 619,04
5.	Ostatné pohľadávky (315AÚ) - (391AÚ)	68	280 679,79	280 964,56
6.	Pohľadávky z nedaňových rozpočtových príjmov (316) - (391AÚ)	69		
7.	Pohľadávky z daňových a colných rozpočtových príjmov (317) - (391AÚ)	70		
8.	Pohľadávky z nedaňových príjmov obcí a vyšších územných celkov a rozpočtových organizácií zriadených obcou a vyšším územným celkom (318) - (391AÚ)	71	741 044,65	588 460,02
9.	Pohľadávky z daňových príjmov obcí a vyšších územných celkov (319) - (391AÚ)	72		
10.	Pohľadávky voči zamestnancom (335AÚ) - (391AÚ)	73	90 886,76	83 740,71
11.	Zúčtovanie s orgánmi sociálneho poistenia a zdravotného poistenia (336) - (391AÚ)	74		

Strana aktív

Označenie	STRANA AKTÍV	Číslo riadku	2025	2024
			Netto	Netto
a	b	c	1	2
12.	Daň z príjmov (341) - (391AÚ)	75	44 050,80	21 509,66
13.	Ostatné priame dane (342) - (391AÚ)	76		361,17
14.	Daň z pridanej hodnoty (343) - (391AÚ)	77	27 526,01	32 049,47
15.	Ostatné dane a poplatky (345) - (391AÚ)	78	1 619,63	1 138,03
16.	Pohľadávky voči združeniu (369AÚ) - (391AÚ)	79		
17.	Pohľadávky a záväzky z pevných termínovaných operácií (373AÚ) - (391AÚ)	80		
18.	Pohľadávky z nájmu (374AÚ) - (391AÚ)	81		
19.	Pohľadávky z vydaných dlhopisov (375AÚ) - (391AÚ)	82		
20.	Nakúpené opcie (376AÚ) - (391AÚ)	83		
21.	Iné pohľadávky (378AÚ) - (391AÚ)	84	476 557,97	408 198,83
22.	Spojovací účet pri združení (396AÚ)	85		
23.	Zúčtovanie s Európskou úniou (371AÚ)- (391AÚ)	86		
24.	Transfery a ostatné zúčtovanie so subjektami mimo verejnej správy (372AÚ) - (391AÚ)	87	288 135,80	1 253 174,03
B.V.	**Finančné účty súčet (r. 089 až 100)**	**88**	84 381 961,62	83 645 662,88
B.V.1.	Pokladnica (211)	89	46 031,76	51 160,35
2.	Ceniny (213)	90	22 478,72	9 199,95
3.	Bankové účty (221AÚ +/- 261)	91	84 300 252,79	83 585 302,58
4.	Účty v bankách s dobou viazanosti dlhšou ako jeden rok (221AÚ)	92		
5.	Výdavkový rozpočtový účet (222)	93	13 198,35	
6.	Príjmový rozpočtový účet (223)	94		
7.	Majetkové cenné papiere na obchodovanie (251) - (291AÚ)	95		
8.	Dlhové cenné papiere na obchodovanie (253) - (291AÚ)	96		
9.	Dlhové cenné papiere so splatnosťou do jedného roka držané do splatnosti (256) - (291AÚ)	97		
10.	Ostatné realizovateľné cenné papiere (257) - (291AÚ)	98		
11.	Obstaranie krátkodobého finančného majetku (259) - (291AÚ)	99		
12.	Účty Štátnej pokladnice (účtová skupina 28)	100		
B.VI.	**Poskytnuté návratné finančné výpomoci dlhodobé súčet (r. 102 až r. 106)**	**101**		
B.VI.1.	Poskytnuté návratné finančné výpomoci subjektom v rámci konsolidovaného celku (271AÚ) - (291AÚ)	102		
2.	Poskytnuté návratné finančné výpomoci ostatným subjektom verejnej správy (272AÚ) - (291AÚ)	103		
3.	Poskytnuté návratné finančné výpomoci podnikateľským subjektom (274AÚ) - (291AÚ)	104		
4.	Poskytnuté návratné finančné výpomoci ostatným organizáciám (275AÚ) - (291AÚ)	105		
5.	Poskytnuté návratné finančné výpomoci fyzickým osobám (277AÚ) - (291AÚ)	106		
B.VII.	**Poskytnuté návratné finančné výpomoci krátkodobé súčet (r. 108 až r. 112)**	**107**		
B.VII.1.	Poskytnuté návratné finančné výpomoci subjektom v rámci konsolidovaného celku (271AÚ) - (291AÚ)	108		
2.	Poskytnuté návratné finančné výpomoci ostatným subjektom verejnej správy (272AÚ) - (291AÚ)	109		
3.	Poskytnuté návratné finančné výpomoci podnikateľským subjektom (274AÚ) - (291AÚ)	110		
4.	Poskytnuté návratné finančné výpomoci ostatným organizáciám (275AÚ) - (291AÚ)	111		
5.	Poskytnuté návratné finančné výpomoci fyzickým osobám (277AÚ) - (291AÚ)	112		

Strana aktív

Označenie	STRANA AKTÍV	Číslo riadku	2025	2024
			Netto	Netto
a	b	c	1	2
C.	**Časové rozlíšenie súčet (r. 114 až r. 116)**	**113**	1 005 206,44	805 009,71
C. 1.	Náklady budúcich období (381)	114	768 760,60	599 841,19
2.	Komplexné náklady budúcich období (382)	115		
3.	Príjmy budúcich období (385)	116	236 445,84	205 168,52
D.	**Vzťahy k účtom klientov Štátnej pokladnice (účtová skupina 20)**	**117**		

Strana pasív

Označenie	STRANA PASÍV	Číslo riadku	2025	2024
a	b	c	3	4
	VLASTNÉ IMANIE A ZÁVÄZKY r. 119 + r. 130 + r. 185 + r. 188	**118**	545 824 215,62	511 012 047,81
A.	**Vlastné imanie r. 120 + r. 123 + r. 126 + r. 129**	**119**	331 920 657,32	312 005 666,43
A.I.	**Oceňovacie rozdiely súčet (r. 121 + r. 122)**	**120**		
A.I.1.	Oceňovacie rozdiely z precenenia majetku a záväzkov (+/– 414)	121		
2.	Oceňovacie rozdiely z kapitálových účastín (+/– 415)	122		
A.II.	**Fondy súčet (r. 124 + r. 125)**	**123**		
A.II.1.	Zákonný rezervný fond (421)	124		
2.	Ostatné fondy (427)	125		
A.III.	**Výsledok hospodárenia (+/-) súčet (r. 127 až 128)**	**126**	331 689 943,39	311 807 103,81
A.III.1.	Nevysporiadaný výsledok hospodárenia minulých rokov (+/– 428)	127	312 111 129,79	297 398 735,97
2.	Výsledok hospodárenia za účtovné obdobie (+/–) r. 001 - (r.120 + r. 123 + r.127 + r.129 + r. 130 + r. 185 + r. 188)	128	19 578 813,60	14 408 367,84
A.IV.	**Podiely iných účtovných jednotiek**	**129**	230 713,93	198 562,62
B.	**Záväzky súčet r. 131 + r. 136 + r. 144 + r. 156 + r. 178**	**130**	141 792 133,09	132 096 675,96
B.I.	**Rezervy súčet (r. 132 až 135)**	**131**	4 213 629,35	3 921 769,96
B.I.1.	Rezervy zákonné dlhodobé (451AÚ)	132	835,19	
2.	Ostatné rezervy (459AÚ)	133	2 508 322,76	1 926 136,35
3.	Rezervy zákonné krátkodobé (323AÚ, 451AÚ)	134	65 193,25	39 169,42
4.	Ostatné krátkodobé rezervy (323AÚ, 459AÚ)	135	1 639 278,15	1 956 464,19
B.II.	**Zúčtovanie medzi subjektami verejnej správy súčet (r. 137 až r. 143)**	**136**	4 863 334,47	5 010 143,99
B.II.1.	Zúčtovanie odvodov príjmov rozpočtových organizácií do rozpočtu zriaďovateľa (351)	137		
2.	Zúčtovanie transferov štátneho rozpočtu (353)	138		
3.	Zúčtovanie transferov rozpočtu obce a vyššieho územného celku (355)	139		
4.	Zúčtovanie transferov zo štátneho rozpočtu v rámci konsolidovaného celku (356)	140		
5.	Ostatné zúčtovanie rozpočtu obce a vyššieho územného celku (357)	141	4 859 334,47	5 002 293,49
6.	Zúčtovanie transferov zo štátneho rozpočtu iným subjektom (358)	142		
7.	Zúčtovanie transferov medzi subjektami verejnej správy a iné zúčtovania (359)	143	4 000,00	7 850,50
B.III.	**Dlhodobé záväzky súčet (r. 145 až 153 + r. 155)**	**144**	1 133 568,25	971 318,08
B.III.1.	Ostatné dlhodobé záväzky (479AÚ)	145	490 287,46	357 381,74
2.	Dlhodobé prijaté preddavky (475AÚ)	146		
3.	Dlhodobé zmenky na úhradu (478AÚ)	147		
4.	Záväzky zo sociálneho fondu (472)	148	619 784,95	611 089,58
5.	Záväzky z nájmu (474AÚ)	149		2 846,76
6.	Dlhodobé nevyfakturované dodávky (476AÚ)	150		
7.	Pohľadávky a záväzky z pevných termínových operácií (373AÚ)	151		
8.	Predané opcie (377AÚ)	152		
9.	Iné záväzky (379AÚ)	153	23 495,84	
	z toho: odložený daňový záväzok	154		
10.	Vydané dlhopisy dlhodobé (473AÚ) - (255AÚ)	155		
B.IV.	**Krátkodobé záväzky súčet (r. 157 až 177)**	**156**	19 898 946,33	19 412 756,02
B.IV.1.	Dodávatelia (321)	157	2 820 228,09	4 188 027,20
2.	Zmenky na úhradu (322, 478AÚ)	158		
3.	Prijaté preddavky (324, 475AÚ)	159	231 510,47	371 668,98

Strana pasív

Označenie	STRANA PASÍV	Číslo riadku	2025	2024
a	b	c	3	4
4.	Ostatné záväzky (325, 479AÚ)	160	262 550,25	137 613,00
5.	Nevyfakturované dodávky (326, 476AÚ)	161	39 320,58	25 091,56
6.	Záväzky z nájmu (474AÚ)	162		941,06
7.	Pohľadávky a záväzky z pevných termínových operácií (373AÚ)	163		
8.	Predané opcie (377AÚ)	164		
9.	Iné záväzky (379AÚ)	165	1 229 902,30	715 699,67
10.	Záväzky z upísaných nesplatených cenných papierov a vkladov (367)	166		
11.	Záväzky voči združeniu (368)	167		
12.	Zamestnanci (331)	168	7 603 175,28	6 910 865,58
13.	Ostatné záväzky voči zamestnancom (333)	169	67 252,85	17 374,79
14.	Zúčtovanie s orgánmi sociálneho poistenia a zdravotného poistenia (336)	170	4 851 045,40	4 540 762,41
15.	Daň z príjmov (341)	171	47 297,29	90 475,75
16.	Ostatné priame dane (342)	172	1 390 322,13	1 158 994,98
17.	Daň z pridanej hodnoty (343)	173	153 015,80	289 979,22
18.	Ostatné dane a poplatky (345)	174	3 141,49	1 983,84
19.	Spojovací účet pri združení (396AÚ)	175		
20.	Zúčtovanie s Európskou úniou (371AÚ)	176	5 722,77	101 313,74
21.	Transfery a ostatné zúčtovanie so subjektami mimo verejnej správy (372AÚ)	177	1 194 461,63	861 964,24
B.V.	**Bankové úvery a výpomoci súčet (r. 179 až 184)**	**178**	111 682 654,69	102 780 687,91
B.V.1.	Bankové úvery dlhodobé (461AÚ)	179	62 156 787,25	52 207 239,44
2.	Bežné bankové úvery (461AÚ, 221AÚ, 231, 232)	180	5 092 534,11	4 873 448,47
3.	Vydané dlhopisy krátkodobé (473AÚ, 241) - (255AÚ)	181		
4.	Ostatné krátkodobé finančné výpomoci (249)	182		
5.	Prijaté návratné finančné výpomoci od subjektov verejnej správy dlhodobé (273AÚ)	183	42 266 666,66	44 433 333,00
6.	Prijaté návratné finančné výpomoci od subjektov verejnej správy krátkodobé (273AÚ)	184	2 166 666,67	1 266 667,00
C.	**Časové rozlíšenie súčet (r. 186 + r. 187)**	**185**	72 111 425,21	66 909 705,42
C.1.	Výdavky budúcich období (383)	186	651,98	33,09
2.	Výnosy budúcich období (384)	187	72 110 773,23	66 909 672,33
D.	**Vzťahy k účtom klientov Štátnej pokladnice (účtová skupina 20)**	**188**		

Výkaz ziskov a strát

Kons VZaS UJ VS Úč 2-01 (MF/21230/2014-31)

k 31.12.2025 pre IČO: 36063606

Náklady

Číslo účtu alebo skupiny	Náklady	Číslo riadku	2025			2024
			Hlavná činnosť	Podnikateľská činnosť	Spolu	
a	b	c	1	2	3	4
50	**Spotrebované nákupy (r. 002 až r. 005)**	**1**	20 796 254,41	494 970,59	21 291 225,00	21 062 459,61
501	Spotreba materiálu	2	12 534 001,97	184 412,93	12 718 414,90	12 498 228,91
502	Spotreba energie	3	8 259 881,07	288 505,61	8 548 386,68	8 516 385,11
503	Spotreba ostatných neskladovateľných dodávok	4				
504, 507	Predaný tovar, Predaná nehnuteľnosť	5	2 371,37	22 052,05	24 423,42	47 845,59
51	**Služby (r. 007 až r. 010)**	**6**	22 314 182,56	19 972 542,97	42 286 725,53	37 919 620,71
511	Opravy a udržiavanie	7	6 263 555,48	380 993,97	6 644 549,45	6 902 939,74
512	Cestovné	8	976 764,24	11 398,97	988 163,21	871 779,66
513	Náklady na reprezentáciu	9	416 778,92	7 744,08	424 523,00	474 334,43
518	Ostatné služby	10	14 657 083,92	19 572 405,95	34 229 489,87	29 670 566,88
52	**Osobné náklady (r. 012 až r. 016)**	**11**	160 498 674,62	1 723 195,06	162 221 869,68	150 282 843,27
521	Mzdové náklady	12	112 275 981,52	1 203 456,99	113 479 438,51	106 303 339,45
524	Zákonné sociálne poistenie	13	40 440 650,98	439 385,66	40 880 036,64	37 736 601,66
525	Ostatné sociálne poistenie	14	575 044,38	43 474,39	618 518,77	473 444,58
527	Zákonné sociálne náklady	15	6 915 867,47	35 958,02	6 951 825,49	5 662 752,69
528	Ostatné sociálne náklady	16	291 130,27	920,00	292 050,27	106 704,89
53	**Dane a poplatky (r. 018 až r. 020)**	**17**	1 734 184,26	59 022,73	1 793 206,99	1 602 466,28
531	Daň z motorových vozidiel	18	720,00	5 243,05	5 963,05	19 381,25
532	Daň z nehnuteľnosti	19	1 247 928,89	45 229,56	1 293 158,45	1 084 146,79
538	Ostatné dane a poplatky	20	485 535,37	8 550,12	494 085,49	498 938,24
54	**Ostatné náklady na prevádzkovú činnosť (r. 022 až r. 028)**	**21**	3 930 645,54	60 986,08	3 991 631,62	4 304 208,77
541	Zostatková cena predaného dlhodobého nehmotného majetku a dlhodobého hmotného majetku	22	51 523,85		51 523,85	296 349,71
542	Predaný materiál	23				
544	Zmluvné pokuty, penále a úroky z omeškania	24	351,38	40,87	392,25	2 579,46
545	Ostatné pokuty, penále a úroky z omeškania	25	15 085,78	1 385,92	16 471,70	30 047,07
546	Odpis pohľadávky	26	205 729,14		205 729,14	212 599,61
548	Ostatné náklady na prevádzkovú činnosť	27	3 655 103,63	59 123,79	3 714 227,42	3 724 612,58
549	Manká a škody	28	2 851,76	435,50	3 287,26	38 020,34
55	**Odpisy, rezervy a opravné položky z prevádzkovej činnosti a finančnej činnosti a zúčtovanie časového rozlíšenia (r. 030 + r. 031 + r. 036 + r. 039)**	**29**	14 822 993,32	92 323,44	14 915 316,76	13 652 650,96
551	Odpisy dlhodobého nehmotného majetku a dlhodobého hmotného majetku	30	13 133 041,35	80 360,30	13 213 401,65	12 044 175,39
	Rezervy a opravné položky z prevádzkovej činnosti (r. 032 až r. 035)	**31**	1 689 951,97	11 963,14	1 701 915,11	1 608 475,57
552	Tvorba zákonných rezerv z prevádzkovej činnosti	32		11 963,14	11 963,14	37 443,68
553	Tvorba ostatných rezerv z prevádzkovej činnosti	33	1 365 638,68		1 365 638,68	1 199 286,06
557	Tvorba zákonných opravných položiek z prevádzkovej činnosti	34	2 983,83		2 983,83	10 605,09
558	Tvorba ostatných opravných položiek z prevádzkovej činnosti	35	321 329,46		321 329,46	361 140,74
	Rezervy a opravné položky z finančnej činnosti (r. 037+ r. 038)	**36**				
554	Tvorba rezerv z finančnej činnosti	37				
559	Tvorba opravných položiek z finančnej činnosti	38				
555	Zúčtovanie komplexných nákladov budúcich období	39				

Náklady

Číslo účtu alebo skupiny	Náklady	Číslo riadku	2025			2024
			Hlavná činnosť	Podnikateľská činnosť	Spolu	
a	b	c	1	2	3	4
56	**Finančné náklady (r. 041 až r. 049)**	**40**	1 717 728,30	451 423,34	2 169 151,64	2 714 071,40
561	Predané cenné papiere a podiely	41				
562	Úroky	42	1 653 630,22	39,54	1 653 669,76	2 232 950,63
563	Kurzové straty	43	935,61	87,13	1 022,74	912,25
564	Náklady na precenenie cenných papierov	44				
566	Náklady na krátkodobý finančný majetok	45				
567	Náklady na derivátové operácie	46				
568	Ostatné finančné náklady	47	63 162,47	451 296,67	514 459,14	477 972,12
569	Manká a škody na finančnom majetku	48				2 236,40
	Podiel konsolidujúcej účtovnej jednotky na výsledku hospodárenia pridružených účtovných jednotiek verejnej správy	49				
57	**Mimoriadne náklady (r. 051 až r. 054)**	**50**				
572	Škody	51				
574	Tvorba rezerv	52				
578	Ostatné mimoriadne náklady	53				
1579	Tvorba opravných položiek	54				
58	**Náklady na transfery a náklady z odvodu príjmov (r. 056 až r. 064)**	**55**	39 696 530,11		39 696 530,11	37 150 870,92
581	Náklady na transfery zo štátneho rozpočtu do štátnych rozpočtových organizácií a príspevkových organizácií	56				
582	Náklady na transfery zo štátneho rozpočtu ostatným subjektom verejnej správy	57				
583	Náklady na transfery zo štátneho rozpočtu subjektom mimo verejnej správy	58				
584	Náklady na transfery z rozpočtu obce alebo z rozpočtu vyššieho územného celku do rozpočtových organizácií a príspevkových organizácií zriadených obcou alebo vyšším územným celkom	59				
585	Náklady na transfery z rozpočtu obce alebo z rozpočtu vyššieho územného celku ostatným subjektom verejnej správy	60	1 024 949,49		1 024 949,49	802 822,88
586	Náklady na transfery z rozpočtu obce alebo z rozpočtu vyššieho územného celku subjektom mimo verejnej správy	61	38 671 580,62		38 671 580,62	36 170 912,88
587	Náklady na ostatné transfery	62				177 135,16
588	Náklady z odvodu príjmov	63				
589	Náklady z budúceho odvodu príjmov	64				
	Účtové skupiny 50 - 58 súčet (r. 001 + r. 006 + r. 011 + r. 017 + r. 021 + r. 029 + r. 040 + r. 050 + r. 055)	**65**	265 511 193,12	22 854 464,21	288 365 657,33	268 689 191,92

Výnosy

Číslo účtu alebo skupiny	Výnosy, daň z príjmov a výsledok hospodárenia	Číslo riadku	2025			2024
			Hlavná činnosť	Podnikateľská činnosť	Spolu	
a	b	c	1	2	3	4
60	**Tržby za vlastné výkony a tovar (r. 067 až r. 069)**	**66**	16 341 628,81	21 352 428,53	37 694 057,34	32 840 612,14
601	Tržby za vlastné výrobky	67	224 908,14	129 628,51	354 536,65	431 289,78
602	Tržby z predaja služieb	68	16 114 437,80	21 175 674,02	37 290 111,82	32 315 423,33
604	Tržby za tovar, Výnosy z nehnuteľnosti na predaj	69	2 282,87	47 126,00	49 408,87	93 899,03
61	**Zmena stavu vnútroorganizačných zásob (r. 071 až r. 074)**	**70**	-3 275,26	-24 773,61	-28 048,87	-30 594,55
611	Zmena stavu nedokončenej výroby	71		14 642,57	14 642,57	5 138,88
612	Zmena stavu polotovarov	72				
613	Zmena stavu výrobkov	73				
614	Zmena stavu zvierat	74	-3 275,26	-39 416,18	-42 691,44	-35 733,43
62	**Aktivácia (r. 076 až r. 079)**	**75**	49 902,75		49 902,75	19 000,74
621	Aktivácia materiálu a tovaru	76	29 269,80		29 269,80	13 361,34
622	Aktivácia vnútroorganizačných služieb	77	20 632,95		20 632,95	5 639,40
623	Aktivácia dlhodobého nehmotného majetku	78				
624	Aktivácia dlhodobého hmotného majetku	79				
63	**Daňové a colné výnosy a výnosy z poplatkov (r. 081 až r. 083)**	**80**	142 585 003,34		142 585 003,34	134 454 449,14
631	Daňové a colné výnosy štátu	81				
632	Daňové výnosy samosprávy	82	142 505 795,84		142 505 795,84	134 385 437,14
633	Výnosy z poplatkov	83	79 207,50		79 207,50	69 012,00
64	**Ostatné výnosy z prevádzkovej činnosti (r. 085 až r. 090)**	**84**	7 618 074,40	885 611,50	8 503 685,90	9 020 165,97
641	Tržby z predaja dlhodobého nehmotného majetku a dlhodobého hmotného majetku	85	1 385 854,34	3 100,00	1 388 954,34	1 090 412,78
642	Tržby z predaja materiálu	86	1 365,26	14 984,42	16 349,68	3 142,36
644	Zmluvné pokuty, penále a úroky z omeškania	87	19 410,68		19 410,68	3 035,67
645	Ostatné pokuty, penále a úroky z omeškania	88	38 875,00		38 875,00	43 225,00
646	Výnosy z odpísaných pohľadávok	89				
648	Ostatné výnosy z prevádzkovej činnosti	90	6 172 569,12	867 527,08	7 040 096,20	7 880 350,16
65	**Zúčtovanie rezerv a opravných položiek z prevádzkovej činnosti a finančnej činnosti a zúčtovanie časového rozlíšenia (r. 092 + r. 097 + r. 100)**	**91**	1 286 905,74	7 212,51	1 294 118,25	1 855 242,38
	Zúčtovanie rezerv a opravných položiek z prevádzkovej činnosti (r. 093 až r. 096)	**92**	1 286 905,74	7 212,51	1 294 118,25	1 855 242,38
652	Zúčtovanie zákonných rezerv z prevádzkovej činnosti	93		7 212,51	7 212,51	85 076,59
653	Zúčtovanie ostatných rezerv z prevádzkovej činnosti	94	1 098 795,55		1 098 795,55	1 682 773,72
657	Zúčtovanie zákonných opravných položiek z prevádzkovej činnosti	95	61,71		61,71	
658	Zúčtovanie ostatných opravných položiek z prevádzkovej činnosti	96	188 048,48		188 048,48	87 392,07
	Zúčtovanie rezerv a opravných položiek z finančnej činnosti (r. 098 + r. 099)	**97**				
654	Zúčtovanie rezerv z finančnej činnosti	98				
659	Zúčtovanie opravných položiek z finančnej činnosti	99				
655	Zúčtovanie komplexných nákladov budúcich období	100				
66	**Finančné výnosy (r. 102 až r. 110)**	**101**	782 073,76	1,59	782 075,35	1 886 146,92
661	Tržby z predaja cenných papierov a podielov	102				
662	Úroky	103	782 042,09		782 042,09	1 885 957,24
663	Kurzové zisky	104	31,67	1,59	33,26	9,83
664	Výnosy z precenenia cenných papierov	105				
665	Výnosy z dlhodobého finančného majetku	106				
666	Výnosy z krátkodobého finančného majetku	107				
667	Výnosy z derivátových operácií	108				

Výnosy

Číslo účtu alebo skupiny	Výnosy, daň z príjmov a výsledok hospodárenia	Číslo riadku	2025			2024
			Hlavná činnosť	Podnikateľská činnosť	Spolu	
a	b	c	1	2	3	4
668	Ostatné finančné výnosy	109				179,85
	Podiel konsolidujúcej účtovnej jednotky na výsledku hospodárenia pridružených účtovných jednotiek verejnej správy	110				
67	**Mimoriadne výnosy (r. 112 až r. 115)**	**111**				
672	Náhrady škôd	112				
674	Zúčtovanie rezerv	113				
678	Ostatné mimoriadne výnosy	114				
679	Zúčtovanie opravných položiek	115				
68	**Výnosy z transferov a rozpočtových príjmov v štátnych rozpočtových organizáciách a príspevkových organizáciách (r. 117 až r. 125)**	**116**				
681	Výnosy z bežných transferov zo štátneho rozpočtu	117				
682	Výnosy z kapitálových transferov zo štátneho rozpočtu	118				
683	Výnosy z bežných transferov od ostatných subjektov verejnej správy	119				
684	Výnosy z kapitálových transferov od ostatných subjektov verejnej správy	120				
685	Výnosy z bežných transferov od Európskej únie	121				
686	Výnosy z kapitálových transferov od Európskej únie	122				
687	Výnosy z bežných transferov od ostatných subjektov mimo verejnej správy	123				
688	Výnosy z kapitálových transferov od ostatných subjektov mimo verejnej správy	124				
689	Výnosy z odvodu rozpočtových príjmov	125				
69	**Výnosy z transferov a rozpočtových príjmov v obciach, vyšších územných celkoch a v rozpočtových organizáciách a príspevkových organizáciách zriadených obcou alebo vyšším územným celkom (r. 127 až r. 135)**	**126**	117 368 169,55		117 368 169,55	103 602 032,35
691	Výnosy z bežných transferov z rozpočtu obce alebo z rozpočtu vyššieho územného celku v rozpočtových organizáciách a príspevkových organizáciách zriadených obcou alebo vyšším územným celkom	127				
692	Výnosy z kapitálových transferov z rozpočtu obce alebo z rozpočtu vyššieho územného celku v rozpočtových organizáciách a príspevkových organizáciách zriadených obcou alebo vyšším územným celkom	128				
693	Výnosy samosprávy z bežných transferov zo štátneho rozpočtu a od iných subjektov verejnej správy	129	113 192 505,12		113 192 505,12	100 023 167,14
694	Výnosy samosprávy z kapitálových transferov zo štátneho rozpočtu a od iných subjektov verejnej správy	130	2 090 574,32		2 090 574,32	1 704 860,21
695	Výnosy samosprávy z bežných transferov od Európskej únie	131	130 586,29		130 586,29	17 431,87
696	Výnosy samosprávy z kapitálových transferov od Európskej únie	132	67 217,28		67 217,28	44 016,42
697	Výnosy samosprávy z bežných transferov od ostatných subjektov mimo verejnej správy	133	1 795 600,93		1 795 600,93	1 730 434,77
698	Výnosy samosprávy z kapitálových transferov od ostatných subjektov mimo verejnej správy	134	91 685,61		91 685,61	82 121,94
699	Výnosy samosprávy z odvodu rozpočtových príjmov	135				
	Účtová trieda 6 súčet (r. 066 + r. 070 + r. 075 + r. 080 + r. 084 + r. 091 + r. 101 + r. 111 + r. 116 + r. 126)	**136**	286 028 483,09	22 220 480,52	308 248 963,61	283 647 055,09
	Výsledok hospodárenia pred zdanením (r. 136 mínus r. 065) (+/-)	**137**	20 517 289,97	-633 983,69	19 883 306,28	14 957 863,17
591	Splatná daň z príjmov	138	184 098,50	88 242,87	272 341,37	510 068,70
595	Dodatočne platená daň z príjmov	139				
	Výsledok hospodárenia po zdanení r. 137 mínus (r. 138, r. 139) (+/-)	**140**	20 333 191,47	-722 226,56	19 610 964,91	14 447 794,47

Výnosy

Číslo účtu alebo skupiny	Výnosy, daň z príjmov a výsledok hospodárenia	Číslo riadku	2025			2024
			Hlavná činnosť	Podnikateľská činnosť	Spolu	
a	b	c	1	2	3	4
	z toho: pripadajúci na podiely iných účtovných jednotiek	141	32 151,31		32 151,31	39 426,63

Poznámky k 31.12.2025
ako súčasť konsolidovanej účtovnej závierky
účtovnej jednotky verejnej správy
Bratislavský samosprávny kraj

Čl. I
Všeobecné údaje

1. Identifikačné údaje o konsolidujúcej účtovnej jednotke

Názov konsolidujúcej účtovnej jednotky	*Bratislavský samosprávny kraj (BSK)*
Sídlo konsolidujúcej účtovnej jednotky	*Sabinovská 16, Bratislava 820 05*
IČO:	*36063606*
Dátum založenia, vzniku konsolidujúcej účtovnej jednotky	*1.1.2002*

2. Informácie o konsolidovanom celku

Konsolidovaný celok Bratislavského samosprávneho kraja (ďalej „KC BSK") zahŕňa 55 rozpočtových organizácií, 23 príspevkových organizácií, 3 obchodné spoločnosti; ich podrobné identifikačné údaje sa nachádzajú v tabuľke č. 1 „Údaje o konsolidovanom celku" (viď Tabuľková časť).

a) Identifikačné údaje o konsolidovaných účtovných jednotkách (ÚJ) – rozpočtových organizáciách v zriaďovateľskej pôsobnosti konsolidujúcej účtovnej jednotky (ďalej „ROvZP")

P.č.	IČO	Názov konsolidovanej ÚJ	Sídlo konsolidovanej ÚJ	Dátum založenia konsolidovanej ÚJ
1	00160229	Gymnázium	Ul. 1. mája 8, 901 01 Malacky	25.2.1986
2	00160326	Gymnázium Antona Bernoláka	Lichnerova 69, 903 01 Senec	1.7.2002
3	00162311	SOŠ vinársko-ovocinárska	Kostolná 3, 900 01 Modra	6.1.1884
4	00162787	SOŠ pedagogická	Sokolská 6, 900 01 Modra	25.2.1986
5	00364193	DSS a zariadenie pre seniorov Kaštieľ	Hlavná 13, 900 31 Stupava	22.6.2009
6	00603279	ZSS ROSA	Dúbravská 1, 842 09 Bratislava	1.1.1991
7	00603287	Gaudeamus zariadenie komunitnej rehabilitácie	Mokrohájska 3, 844 08 Bratislava	1.8.1968
8	00604879	CSS prof. Karola Matulaya pre deti	Lipského 13, 841 01 Bratislava	1.10.1982
9	00604950	CSS Javorinská	Javorinská 7a, 811 03 Bratislava	1.1.1991
10	00604968	CSS Sibírka	Sibírska 69, 831 03 Bratislava 3	1.1.2004
11	00605760	Gymnázium Alberta Einsteina	Einsteinova 35, 852 03 Bratislava	1.9.1956
12	00605786	Gymnázium L. Novomeského	Tomášikova 2, 827 29 Bratislava	1.1.1991
13	00605808	Konzervatórium	Tolstého 11, 811 06 Bratislava	1.1.1991
14	00607291	Školský internát	Trnavská 2, 821 08 Bratislava	18.12.1990

P.č.	IČO	Názov konsolidovanej ÚJ	Sídlo konsolidovanej ÚJ	Dátum založenia konsolidovanej ÚJ
15	00607304	Stredná zdravotnícka škola	Záhradnícka 44, 821 08 Bratislava	1.9.1959
16	00641413	DSS pre deti a dospelých Kampino	Haanova 36-38, 851 04 Bratislava	1.6.1991
17	00654787	DSS pre dospelých	SNP 38, 900 84 Báhoň	1.7.2002
18	00654795	Centrum sociálnych služieb Merema	Pri starom mlyne, 900 01 Modra -Harmónia	24.7.1996
19	17050197	Gymnázium K. Štúra	Nám. Slobody 5, 900 01 Modra	9.4.1991
20	17050201	Gymnázium	Senecká 2, 902 01 Pezinok	1.4.1991
21	17050332	SOŠ technická	Vranovská 4, 851 02 Bratislava	4.4.1991
22	17319161	SPŠ elektrotechnická	K. Adlera 5, 841 02 Bratislava	1.9.1976
23	17327652	Obchodná akadémia	Nevädzová 3, 820 07 Bratislava	28.6.1991
24	17327661	SPŠ elektrotechnická	Hálova 16, 851 01 Bratislava	1.9.1991
25	17337046	Gymnázium J. Papánka	Vazovova 6, 811 07 Bratislava	1.1.1991
26	17337062	Gymnázium Ivana Horvátha	Ivana Horvátha 14, 821 03 Bratislava	1.9.1966
27	17337071	Gymnázium	Hubeného 23, 834 08 Bratislava	1.9.1972
28	17337089	Základná škola a Gymnázium s vyučovacím jazykom maďarským	Dunajská 13, 814 84 Bratislava	1.9.1950
29	17337101	Gymnázium	Grosslingová 18, 811 09 Bratislava	1.9.1958
30	30775302	Tanečné konzervatórium Evy Jaczovej	Gorazdova 20, 811 04 Bratislava	1.9.1979
31	30775311	SPŠ dopravná	Kvačalova 20, 821 08 Bratislava	1.1.1992
32	30775329	Škola umeleckého priemyslu J. Vydru	Dúbravská cesta 11, 842 56 Bratislava	1.1.1992
33	30775353	SPŠ elektrotechnická	Zochova 9, 811 03 Bratislava	1.9.1950
34	30775361	SOŠ pedagogická	Bullova 2, 844 20 Bratislava	1.9.1980
35	30775396	SPŠ strojnícka	Fajnorovo nábrežie 5, 814 75, BA	14.11.1903
36	30775400	SOŠ masmediálnych a informačných štúdií	Kadnárova 7, 834 14 Bratislava	1.9.1953
37	30775418	Obchodná akadémia	Račianska 107, 831 02 Bratislava	1.1.1992
38	30775434	Obchodná akadémia	Dudova 4, 851 02 Bratislava	1.9.1954
39	30797799	Spojená škola s vyuč. jazykom maďarským	Lichnerova 71, 903 01 Senec	1.8.2005
40	30798281	ZSS Pod hradom	Plavecké Podhradie 19, 906 36	1.11.2005
41	30804191	CSS Rača	Pri vinohradoch 267, 831 06 Bratislava	1.5.1993
42	30843251	DSS pre deti a dospelých Integra	Tylová 21, 831 04 Bratislava	1.7.1992
43	31750761	DSS pre dospelých Rozsutec	Furmanská 4, 841 03 Bratislava	1.7.1998
44	31770398	Centrum sociálnych služieb Pod Karpatmi	Hrnčiarska 37, 902 01 Pezinok	17.3.1997

P.č.	IČO	Názov konsolidovanej ÚJ	Sídlo konsolidovanej ÚJ	Dátum založenia konsolidovanej ÚJ
45	31787088	Škola pre mim. nadané deti a gymn.	Teplická 7, 831 02 Bratislava	1.1.1998
46	31793185	Stredná zdravotnícka škola	Strečnianska 20, 850 07 Bratislava	1.7.1998
47	31797920	SOŠ dopravná	Kvačalova 20, 821 08 Bratislava	1.1.2000
48	42128919	Spojená škola	Ul. SNP 30, 900 28 Ivanka pri Dunaji	1.1.2008
49	42253888	SPŠ stavebná a geodetická	Drieňová 35, 826 64 Bratislava	1.7.2011
50	42253900	SOŠ chemická	Vlčie hrdlo 50, 824 12 Bratislava	1.7.2011
51	52585212	Spojená škola	Bratislavská 44, 900 45 Malinovo	1.9.2019
52	53242726	Spojená škola	Ostredková 10, Bratislava	1.9.2020
53	53242742	Spojená škola	Pankúchova 6, Bratislava	1.9.2020
54	56266774	Spojená škola	Myslenická 1, 902 01 Pezinok	1.9.2024
55	56899017	SOŠ ekonomická a pedag. s VJM	Lichnerova 71, 903 01 Senec	1.9.2025

b) Identifikačné údaje o konsolidovaných účtovných jednotkách – príspevkových organizáciách v zriaďovateľskej pôsobnosti konsolidujúcej účtovnej jednotky (ďalej „POvZP“)

P.č.	IČO	Názov konsolidovanej ÚJ	Sídlo konsolidovanej ÚJ	Dátum založenia konsolidovanej ÚJ
1	00164879	Bratislavské bábkové divadlo	Dunajská 36, 811 08 Bratislava	1.3.1957
2	00180289	Malokarpatské osvetové stredisko	Horná 20, 900 01 Modra	1.7.1985
3	00350095	Malokarpatské múzeum	Štefánikova 4, 902 01 Pezinok	17.10.1960
4	00513032	Malokarpatská knižnica	Holubyho 5, 902 01 Pezinok	1.3.1982
5	00678350	Divadlo ASTORKA Korzo '90	Suché mýto 17, 814 99 Bratislava	1.4.1990
6	00893463	SOŠ obchodu a služieb S. Jurkoviča	Sklenárova 1, 821 09 Bratislava	1.9.1964
7	00893862	Divadlo LUDUS	Pribinova 25, 811 02 Bratislava	18.4.1990
8	00894915	SOŠ polygrafická	Račianska 190, 835 26 Bratislava	1.7.1991
9	17053871	SOŠ kaderníctva a vizážistiky	Svätoplukova 2, 821 08 Bratislava	10.4.1991
10	17054281	SOŠ gastronómie a hotel. služieb	Farského 9, 851 01 Bratislava	1.3.1991
11	17055415	SOŠ informačných technológií	Hlinická 1, 834 01 Bratislava	1.6.1991
12	17314895	SOŠ beauty služieb	Račianska 105, 831 02 Bratislava	1.9.1958
13	17314909	Škola umeleckého priemyslu	Sklenárova 7, 824 89 Bratislava	1.9.1965
14	17319145	Jazyková škola	Palisády 38, 811 06 Bratislava	1.11.1953
15	17336236	Poliklinika Karlova Ves	Líščie údolie 57, 842 31 Bratislava	1.1.1992

P.č.	IČO	Názov konsolidovanej ÚJ	Sídlo konsolidovanej ÚJ	Dátum založenia konsolidovanej ÚJ
16	30777810	Divadlo ARÉNA	Viedenská cesta 10, 851 01 Bratislava	1.1.1992
17	30866499	Spojená škola	Tokajícka 24, 821 03 Bratislava	1.9.2006
18	31780466	Hotelová akadémia	Mikovíniho 1, 831 02 Bratislava	1.1.1997
19	31787142	Jazyková škola pri Gymnáziu J. Papánka	Vazovova 6, 811 07 Bratislava	1.1.1991
20	36064386	SOŠ automobilová a podnikania	Kysucká 14, 903 01 Senec	1.9.2002
21	42128790	SOŠ technológií a remesiel	Ivanská cesta 21, 823 75 Bratislava	1.9.1991
22	53871103	Správa ciest BSK	Čučoriedková 6, 827 12 Bratislava	30.6.2021
23	56901054	Škola umeleckého priemyslu,	Tokajícka 24, 821 03 Bratislava	1.9.2025

Počas účtovného obdobia k 31.8.2025 nastali zmeny v rámci konsolidovaného celku BSK:
Uznesením č.27/2024 zo dňa 12.4.2024 Zastupiteľstvo BSK schválilo zrušenie rozpočtovej organizácie Spojenej školy s vyučovacím jazykom maďarským, IČO: 30797799 a vznik rozpočtovej organizácie SOŠ ekonomickej a pedagogickej s VJM, IČO: 56899017.

Uznesením č.28/2024 zo dňa 12.4.2024 Zastupiteľstvo BSK schválilo zrušenie príspevkovej organizácie Spojenej školy, IČO: 30866499 a vznik príspevkovej organizácie Škola umeleckého priemyslu, IČO: 56901054.

Uznesením č.55/2024 zo dňa 21.6.2024 Zastupiteľstvo BSK schválilo zrušenie rozpočtovej organizácie Spojená škola, IČO: 52585212.

c) Identifikačné údaje o konsolidovaných účtovných jednotkách – obchodných spoločnostiach

Názov účtovnej jednotky	Regionálne cesty BA	Bratislavská integrovaná doprava	Regionálna správa ciest BSK
IČO	35947161	35949473	53485807
Druh vzťahu	dcérska ÚJ	dcérska ÚJ	dcérska ÚJ
Právna forma	akciová spoločnosť	akciová spoločnosť	akciová spoločnosť
Podiel na vlastnom imaní (%)	100%	65%	100%
Podiel na hlasovacích právach (%)	100%	65%	100%
Konsolidovaný podiel (%)	100%	65%	100%
Súčasťou konsolidačného celku BSK odo dňa	1.1.2009	1.1.2009	19.12.2020
Sídlo	Čučoriedková 6, 827 12 Bratislava	Sabinovská 16, 820 05 Bratislava	Čučoriedková 6, 827 12 Bratislava
Dátum založenia účtovnej jednotky	01.08.2005	09.08.2005	19.12.2020
Súčasťou verejnej správy odo dňa	01.08.2005	09.08.2005	19.12.2020

3. *Informácie o organizačnej štruktúre a hlavných predstaviteľoch konsolidujúcej účtovnej jednotky*

Predseda Bratislavského samosprávneho kraja:	Mgr. Juraj Droba, MBA, MA
Podpredsedovia Bratislavského samosprávneho kraja:	PhDr. Alžbeta Ožvaldová
	Mgr. Petra Hitková, PhD.
	Martin Kuklovský
	MUDr. Juraj Štekláč, PhD., MPH
Riaditeľka Úradu Bratislavského samosprávneho kraja:	Ing. Patrícia Mešťan, MA

Priemerný evidenčný počet zamestnancov KC prepočítaný	4 733,50
Priemerný počet zamestnancov na jednu ÚJ KC	60,69

4. *Informácie o účtovných zásadách a účtovných metódach*

Použité účtovné zásady sú konzistentné s účtovnými zásadami použitými v konsolidovanej účtovnej závierke zostavenej k 31. decembru 2024.

a) Dlhodobý nehmotný a dlhodobý hmotný majetok

Pri oceňovaní majetku a záväzkov sa uplatňuje zásada opatrnosti. Za základ sa berú všetky riziká, straty a zníženia hodnoty, ktoré sa týkajú majetku a záväzkov a sú známe ku dňu zostavenia účtovnej závierky.

Hodnota obstarávaného dlhodobého hmotného majetku, ktorý sa používa, sa trvalo zníži o oprávky, ktoré zodpovedajú výške opotrebenia majetku.

O opravných položkách sa účtuje v prípade prechodného zníženia hodnoty majetku ku dňu, ku ktorému sa zostavuje účtovná závierka.

Dlhodobý hmotný a nehmotný majetok nakupovaný sa oceňuje obstarávacou cenou, ktorá zahrňuje cenu obstarania a náklady súvisiace s obstaraním (clo, prepravu, montáž, poistné a pod.) a všetky zníženia tejto obstarávacej ceny.

Súčasťou obstarávacej ceny dlhodobého nehmotného a hmotného majetku nie sú úroky z úverov.

Dlhodobý majetok vytvorený vlastnou činnosťou sa oceňuje vlastnými nákladmi. Za vlastné náklady sa považujú všetky priame náklady vynaložené na výrobu alebo inú činnosť a všetky nepriame náklady vzťahujúce sa na výrobu alebo inú činnosť.

Dlhodobý nehmotný majetok a dlhodobý hmotný majetok odpisovaný sa odpisuje podľa odpisového plánu, ktorý bol zostavený na základe predpokladanej doby jeho používania a predpokladaného priebehu jeho morálneho a fyzického opotrebenia. Účtovná jednotka odpisuje majetok na základe zákona č. 431/2002 Z. z. a účtuje o účtovných odpisoch.

Dlhodobý majetok nadobudnutý bezodplatne sa oceňuje reálnou cenou.

Dlhodobý hmotný a nehmotný majetok nadobudnutý bezodplatným prevodom pri splynutí, zlúčení, rozdelení alebo pri prevode správy sa oceňuje cenou, v ktorej sa doteraz viedol v účtovníctve. Ak cenu nie je možné zistiť, oceňuje sa reálnou cenou. Prechodné zníženie hodnoty majetku sa vyjadruje vytvorením opravnej položky.

Dlhodobý majetok nadobudnutý zámenou - pri účtovaní zámeny dlhodobého majetku sa primerane postupuje ako pri účtovaní kúpy a predaja. Rozdiel medzi reálnou hodnotou nadobudnutého dlhodobého majetku a účtovnou hodnotou odovzdávaného majetku sa účtuje podľa charakteru tohto rozdielu na vecne

príslušný nákladový účet, na ktorom sa účtuje úbytok majetku alebo na vecne príslušný výnosový účet, na ktorom sa účtuje dosiahnutie výnosu z tohto majetku.

b) Dlhodobý finančný majetok

Dlhodobý finančný majetok sa oceňuje obstarávacou cenou, vrátane nákladov súvisiacich s obstaraním (provízie maklérom, poplatky burze) a všetky zníženia tejto obstarávacej ceny.

c) Zásoby

Nakupované zásoby sa oceňujú obstarávacou cenou. Obstarávacia cena zahŕňa cenu, za ktorú sa zásoby obstarali a náklady súvisiace s ich obstaraním. Vyskytujúce sa náklady súvisiace s obstaraním v účtovnej jednotke: dopravné, montáž a iné a všetky zníženia tejto obstarávacej ceny.

Zásoby získané bezodplatne (darovaním alebo delimitáciou) sa oceňujú reálnou cenou (napr. určenou v darovacej zmluve alebo určenou komisiou pre oceňovanie). Prechodné zníženie hodnoty zásob sa vyjadruje vytvorením opravnej položky.

Zásoby nadobudnuté zámenou - pri účtovaní zámeny zásob sa primerane postupuje ako pri účtovaní kúpy a predaja. Rozdiel medzi reálnou hodnotou nadobudnutých zásob a účtovnou hodnotou odovzdávaného majetku sa účtuje podľa charakteru tohto rozdielu na vecne príslušný nákladový účet, na ktorom sa účtuje úbytok tohto majetku alebo na vecne príslušný výnosový účet, na ktorom sa účtuje dosiahnutie výnosu z tohto majetku.

d) Pohľadávky

Pohľadávky pri ich vzniku sa oceňujú menovitou hodnotou. Pohľadávky pri odplatnom nadobudnutí alebo pohľadávky nadobudnuté vkladom do základného imania sa oceňujú obstarávacou cenou, t.j. vrátane nákladov súvisiacich s obstaraním a zníženia tejto obstarávacej ceny.

Opravná položka sa vytvára k pohľadávkam po splatnosti a nedobytným pohľadávkam, kde existuje riziko nevymožiteľnosti pohľadávok.

e) Krátkodobý finančný majetok

Peňažné prostriedky a ceniny sa oceňujú ich menovitou hodnotou.

f) Časové rozlíšenie na strane aktív

Náklady budúcich období a príjmy budúcich období sú vykázané vo výške, ktorá je potrebná na dodržanie zásady vecnej a časovej súvislosti s účtovným obdobím.

g) Rezervy

Rezervy sú záväzky s neurčitým časovým vymedzením alebo výškou a oceňujú sa v očakávanej výške záväzku na základe zásady opatrnosti. V účtovnej závierke sa tvorili rezervy najmä na zamestnanecké požitky – odchodné a jubileá, nevyfakturované dodávky a služby, súdne spory. Rezervy na mzdy za nevyčerpanú dovolenku zamestnancov, vrátane sociálneho a zdravotného poistenia, sa tvorili v rámci podnikateľskej činnosti (zákonné rezervy).

h) Záväzky

Záväzky sa pri ich vzniku oceňujú menovitou hodnotou a pri ich prevzatí sa oceňujú obstarávacou cenou. Ak sa pri inventarizácii zistí, že suma záväzkov je iná ako ich výška v účtovníctve, uvedú sa záväzky v účtovníctve a v účtovnej závierke v tomto zistenom ocenení.

i) Časové rozlíšenie na strane pasív

Výdavky budúcich období a výnosy budúcich období sú vykázané vo výške, ktorá je potrebná na dodržanie zásady vecnej a časovej súvislosti s účtovným obdobím.

j) Cudzia mena

Majetok a záväzky vyjadrené v cudzej mene sa prepočítavajú na menu euro referenčným výmenným kurzom určeným a vyhláseným Európskou centrálnou bankou, alebo Národnou bankou Slovenska v deň predchádzajúci dňu uskutočnenia účtovného prípadu, alebo v iný deň, ak to ustanovuje osobitný predpis, resp. v deň, ku ktorému sa zostavuje účtovná závierka.

k) Výnosy

Tržby za vlastné výkony a tovar neobsahujú daň z pridanej hodnoty. Sú tiež znížené o zľavy a zrážky (rabaty, bonusy, skontá, dobropisy a pod.) bez ohľadu na to, či zákazník mal vopred na zľavu nárok, alebo či ide o dodatočne uznanú zľavu. Tržby sú účtované ku dňu splnenia dodávky alebo služby.
O výnosoch sa účtuje v časovej a vecnej súvislosti.

Čl. II
Informácie o metódach a postupoch konsolidácie

Konsolidovaná účtovná závierka Bratislavského samosprávneho kraja bola zostavená v súlade so zákonom č. 431/2002 Z. z. o účtovníctve v znení neskorších predpisov a v súlade s Opatrením Ministerstva financií Slovenskej republiky zo dňa 17. decembra 2008 č. MF/27526/2008 – 31, ktorým sa ustanovujú podrobnosti o metódach a postupoch konsolidácie vo verejnej správe a podrobnosti o usporiadaní a označovaní položiek konsolidovanej účtovnej závierky vo verejnej správe v znení neskorších predpisov.

1. Informácie o použitých metódach konsolidácie

Metóda úplnej konsolidácie bola použitá pri všetkých dcérskych účtovných jednotkách.

2. Moment prvej konsolidácie kapitálu

Pri rozpočtových organizáciách je to deň ich zriadenia.
Pri príspevkových organizáciách je to deň ich zriadenia.
Pri obchodných spoločnostiach je to deň obstarania podielov.

3. Informácie o goodwille

Goodwill nevzniká pri konsolidovanej účtovnej jednotke, ktorou je rozpočtová organizácia.
Goodwill nevzniká pri konsolidovanej účtovnej jednotke, ktorou je príspevková organizácia.
Goodwill nevzniká pri založení konsolidovanej účtovnej jednotky, ktorou je obchodná spoločnosť.

4. Konsolidačné operácie

a) **Konsolidácia pohľadávok a záväzkov** – eliminácia vzájomných pohľadávok a záväzkov, napr. zúčtovacie vzťahy a transfery, pohľadávky a záväzky z obchodného styku, pôžičky a výpomoci.

Nepravé rozdiely – spravidla sa odstraňujú pri zostavovaní IÚZ a v procese odsúhlasovania vzájomných vzťahov, vznikajú napr.:

- chybným časovým posunom medzi zaúčtovaním pohľadávky v jednej ÚJ a s ňou súvisiaceho záväzku v druhej ÚJ,
- časovým posunom platby súvisiacej s pohľadávkou a záväzkom (úhrada 31.12, ale príjem platby 1.1.)
- chybným zaúčtovaním pohľadávky, resp. záväzku

Pravé rozdiely – vplývajú na výsledok hospodárenia v KÚZ, a to pri prvej konsolidácii pohľadávok a záväzkov v celej ich výške a pri nasledujúcich konsolidáciách pohľadávok a záväzkov len vo výške ich zmeny, vznikajú napr. pri tvorbe rezerv a pri tvorbe opravných položiek.

b) **Konsolidácia nákladov a výnosov** – eliminácia nákladov a výnosov pochádzajúcich zo vzájomných transakcií, napr. náklady a výnosy z transferov, služieb a ostatných nákladov a výnosov z prevádzkovej činnosti.

Konsolidácia medzivýsledku – úzko súvisí s konsolidáciou nákladov a výnosov. Medzivýsledok vzniká, keď v dôsledku transakcie medzi ÚJ je ocenenie majetku v súvahe k 31.12. jednej z nich vyššie alebo nižšie, než by bolo, keby tieto ÚJ boli len jednou ÚJ (fikcia ekonomickej jednotky). Medzivýsledok sa eliminuje v plnej výške. V konsolidovanom celku BSK v roku 2025 medzivýsledok nevznikol.

c) **Konsolidácia kapitálu** – eliminácia podielov materskej ÚJ v dcérskej ÚJ (dlhodobý finančný majetok) s vlastným imaním dcérskej ÚJ.

Čl. III
Informácie o údajoch aktív a pasív

1. Dlhodobý majetok

a) Dlhodobý nehmotný a dlhodobý hmotný majetok

Prehľad o pohybe dlhodobého majetku sa nachádza v tabuľke č.2 „Neobežný majetok" (viď Tabuľková časť)

Popis údajov vyplnených v prehľade pohybov dlhodobého nehmotného a dlhodobého hmotného majetku:
- Bezprostredne predchádzajúce účtovné obdobie sa chápe k 31.12.2024
- Bežné účtovné obdobie sa vykazuje k 31.12.2025
- Prírastok je prvotné vykázanie obstarania dlhodobého nehmotného a dlhodobého hmotného majetku akoukoľvek formou, zvýšenie aktív (napr. kúpa, bezodplatné obstaranie)
- Úbytok je vykázanie zníženia aktív (napr. predaj, likvidácia, prevod správy, darovanie)
- Presun je vykázanie zmeny hodnoty niektorej položky bez zmeny celkovej hodnoty aktív

V evidencii dlhodobého nehmotného majetku (DNM) nastali počas obdobia roku 2025 nasledujúce významné zmeny:
Prírastky v celkovej výške **574 970,29 eur** a to:

• v materskej ÚJ BSK	
o zaradenie softvéru	544 072,05
o oceniteľné práva	11 742,47
• v ÚJ Gymnázium A.Einsteina	
o obstaranie DNM	8 670,27

Úbytky v celkovej výške **2 174 785,96 eur** a to:

- v materskej ÚJ BSK
  - vyradenie softvéru 2 121 142,34
  - vyradenie ostatného DNM 19 415,79
- v ÚJ RC BA, a.s. vyradenie softvéru 23 271,10

V evidencii dlhodobého hmotného majetku (DHM) nastali počas obdobia roku 2025 nasledujúce významné zmeny:

Významné presuny z obstarania DHM v celkovej výške **17 597 748,37 eur**, z toho:

- Správa ciest BSK 13 661 742,60
- Spojená škola, Ivanka p/Dunaji 799 106,10
- SOŠ polygrafická 771 495,21
- ŠMND a gymnázium 597 547,90
- Gymnázium L. Novomeského 426 526,88

Významné prírastky DHM v celkovej hodnote **51 861 093,69 eur**, z toho najvýznamnejšie:

- Správa ciest BSK – zaradenie stavieb 13 598 601,14
- Spojená škola, Ivanka p/Dunaji – zaradenie stavieb 5 980 942,89
- BSK – obstaranie DHM 4 440 071,79
- ŠUP, Tokajícka – zaradenie stavieb 2 729 288,32
- SPŠ stavebná a geodetická – zaradenie stavieb 2 606 136,28
- Gymnázium IH – zaradenie stavieb 2 542 250,23
- BSK – zaradenie pozemkov 1 917 962,27
- Správa ciest BSK – obstaranie DHM 1 840 739,20
- Gymnázium LN – zaradenie stavieb 1 761 078,73
- Stredná zdravotnícka škola – obstaranie DHM 1 047 232,28
- ŠUP, Tokajícka – zaradenie pozemkov 749 682,80
- SOŠ technická – zaradenie stavieb 674 353,35
- SOŠ IT – obstaranie DHM 645 000,69
- Gymnázium LN – obstaranie DHM 641 578,19
- Správa ciest BSK – zaradenie dopravných prostriedkov 630 925,21
- BSK – zaradenie dopravných prostriedkov 356 118,69
- Správa ciest BSK – zaradenie sam. hnuteľných vecí 258 285,03
- Spojená škola, Ivanka p/Dunaji – zaradenie pozemkov 239 244,38
- SOŠ VO, Modra – zaradenie pozemkov 235 253,82
- Spojená škola, Ivanka p/Dunaji – zaradenie sam.HV 221 609,90
- Divadlo Aréna – zaradenie sam.HV 220 544,00
- Gymnázium IH – zaradenie dopravných prostriedkov 202 554,27

Významné úbytky z celkovej hodnoty **7 784 430,48 eur,** z toho najvýznamnejšie:

- Spojená škola, Malinovo – odkons.stavieb 2 060 270,27
- BSK – vyradenie sam.HV 1 577 714,36
- Spojená škola, Tokajícka – odkons.pozemkov 749 682,80
- BSK – prevod správy obstarania DHM 697 056,95
- Spojená škola, Tokajícka -odkons.stavieb 480 309,22
- Spojená škola Malinovo – obstaranie DHM(zmarená investícia) 126 005,81
- BSK – vyradenie stavieb a budov 364 020,35
- RC BA, a.s. vyradenie dopravných prostriedkov 92 356,00

Spôsob a výška poistenia majetku
Poistenie nehnuteľného a hnuteľného majetku konsolidovaného celku zahŕňa najmä poistenie:

- proti základným a doplnkovým živelným nebezpečenstvám a proti vodovodným nebezpečenstvám,
- proti krádeži, vlámaniu a lúpežnému prepadnutiu, proti vandalizmu,
- poistenie elektroniky,
- škôd, ktoré BSK pri výkone svojej činnosti spôsobí inému/inej osobe na zdraví, majetku a ušlom zisku, zároveň je poistená aj zodpovednosť za škodu spôsobenú na prenajatých priestoroch.

Zriadenie záložného práva na dlhodobý majetok:
Konsolidovaný celok BSK nemá zriadené záložné právo na dlhodobý majetok.

b) Dlhodobý finančný majetok

Konsolidovaný celok Bratislavského samosprávneho kraja nevykazuje dlhodobý finančný majetok.

2. Zásoby konsolidovaného celku (ďalej „KC")

Konsolidovaný celok vykazuje tieto zásoby:

Položka zásob	**31.12.2025**	**31.12.2024**
Materiál	1 125 020,64	987 149,64
Zvieratá	63 951,05	61 648,71
Tovar	46 504,38	23 651,23
Spolu	**1 235 476,07**	**1 072 449,58**

Opravné položky k zásobám KC BSK v účtovnom období 2025 neeviduje.

3. Pohľadávky KC

Prehľad opravných položiek k pohľadávkam a prehľad pohľadávok podľa doby splatnosti sa nachádza v tabuľke č. 8 „Opravné položky k pohľadávkam" a č. 9 „Pohľadávky podľa doby splatnosti" (viď Tabuľková časť)

Pohľadávky netto:

	31.12. 2025	**31.12.2024**
Krátkodobé pohľadávky	4 464 952,05	4 785 022,29
Opravné položky	2 011 092,19	1 728 414,23
Stav krátkodobých pohľadávok netto	**2 453 859,86**	**3 056 608,06**
Dlhodobé pohľadávky	24 053,39	24 053,39
Opravné položky	0,00	0,00
Stav dlhodobých pohľadávok netto	**24 053,39**	**24 053,39**

KC vykazuje dlhodobé pohľadávky vo výške **24 053,39 eur** – z toho materská ÚJ BSK eviduje 22 273,39 eur a príspevková organizácia Divadlo Ludus 1 780,00 eur.

KC vykazuje pohľadávky po lehote splatnosti v celkovej výške brutto **2 602 873,89 eur,** na ktorých sa najvýznamnejšie podieľajú:

- DSS Kaštieľ 588 096,00
- DSS pre dospelých Báhoň 412 514,35

- Centrum SS Rača 405 130,99
- BSK 388 606,56
- SOŠ chemická 133 154,11
- Správa ciest BSK 117 732,54
- ZSS Pod hradom 102 704,08
- Gaudeamus – zriadenie komunitnej rehabilitácie 80 216,02

KC vykazuje krátkodobé pohľadávky vo výške (netto) **2 453 859,86 eur**. Najväčšiu časť tvoria:

- pohľadávky voči odberateľom vo výške 486 890,02
- ostatné pohľadávky vo výške 280 679,79
- pohľadávky z nedaňových príjmov rozpočtových organizácií vo výške 741 044,65
- iné pohľadávky vo výške 476 557,97
- transfery a ostatné zúčtovanie so subjektmi mimo verejnej správy vo výške 288 135,80

Na pohľadávkach voči odberateľom, účet 311, sa najvýznamnejšie podieľajú:

Účtovná jednotka	IČO	k 31.12.2025
Správa ciest BSK	53871103	197 158,50
SOŠ gastronómie a hotel.služieb	17054281	66 547,18
SOŠ technológií a remesiel	42128790	49 463,93
SOŠ informačných technológií	17055415	35 424,35
SOŠ kaderníctva a vizážistiky	17053871	23 126,91

Na ostatných pohľadávkach, účet 315, sa najvýznamnejšie podieľajú:

Účtovná jednotka	IČO	k 31.12.2025
Poliklinika Karlova Ves	17336236	235 579,88
Divadlo Astorka Korzo 90	00678350	21 525,60
Spojená škola, PK	56266774	9 605,20
BSK	36063606	5 407,80
Správa ciest BSK	53871103	5 300,00

Na pohľadávkach z nedaňových príjmov rozpočtových organizácií, účet 318, sa najvýznamnejšie podieľajú rozpočtové organizácie:

Účtovná jednotka	IČO	k 31.12.2025
DSS a zariadenie pre seniorov Kaštieľ	00364193	192 666,76
Centrum SS Rača	30804191	162 277,48
Centrum SS Pod Karpatmi	31770398	70 216,27
DSS pre dospelých Báhoň	00654787	46 644,86
Zariadenie SS ROSA	00603279	28 947,73

Na iných pohľadávkach, účet 378, sa najvýznamnejšie podieľajú:

Účtovná jednotka	IČO	k 31.12.2025
Bratislavský samosprávny kraj	36063606	330 873,67
Bratislavské bábkové divadlo	00164879	25 491,60
Spojená škola, Ivanka p/Dunaji	42128919	20 420,84

Na transferoch a ostatnom zúčtovaní so subjektmi mimo VS, účet 372, sa podieľa:

Účtovná jednotka	IČO	k 31.12.2025
Bratislavský samosprávny kraj	36063606	288 135,80

4. *Finančný majetok KC*

Krátkodobý finančný majetok v EUR	k 31.12.2025	k 31.12.2024
Pokladnica	46 031,76	51 160,35
Ceniny	22 478,72	9 199,95
Bankové účty	84 300 252,79	83 585 302,58
Výdavkový rozpočtový účet	13 198,35	0,00
Spolu	**84 381 961,62**	**83 645 662,88**

5. *Poskytnuté návratné finančné výpomoci (NFV)*

Konsolidovaný celok Bratislavského samosprávneho kraja nevykazuje poskytnuté NFV.

6. *Časové rozlíšenie KC na strane aktív*

Prehľad časového rozlíšenia KC na strane aktív sa nachádza v tabuľkách č. 10 a 11 „Časové rozlíšenie na strane aktív" (viď Tabuľková časť)
Konsolidovaný celok v rámci časového rozlíšenia aktív vykazuje náklady budúcich období vo výške **768 760,60 eur**, z toho významnú časť tvorí položka náklady na telekomunikačné a IT služby vo výške **218 861,39 eur,** predplatné poistné vo výške **288 323,98 eur** a iné predplatné vo výške **95 233,39 eur**.

Najvýznamnejšie sa na nákladoch budúcich období, účet 381, podieľajú:

Účtovná jednotka	IČO	k 31.12.2025
Bratislavský samosprávny kraj	36063606	293 017,66
Správa ciest BSK	53871103	63 417,76
Školský internát	00607291	45 654,41
SOŠ dopravná	31797920	40 737,01
Gymnázium J. Papánka	17337046	29 964,54

KC v rámci časového rozlíšenia aktív vykazuje príjmy budúcich období, účet 385, vo výške **236 445,84 eur,** z toho nájomné vo výške **184 102,24 eur**.

Najvýznamnejšie sa na príjmoch budúcich období, účet 385, podieľajú:

Účtovná jednotka	IČO	k 31.12.2025
Bratislavský samosprávny kraj	36063606	183 922,24
Bratislavská integrovaná doprava, a.s.	35949473	52 343,60
Gymnázium Grosslingova	17337101	180,00

7. Prehľad o pohybe vlastného imania

Prehľad o pohybe vlastného imania sa nachádza v tabuľke č. 12 „Vlastné imanie“ (viď Tabuľková časť). Konsolidovaný celok Bratislavského samosprávneho kraja dosiahol za rok 2025 zisk vo výške **19 578 813,60 eur**. Výsledok hospodárenia (VH) za rok 2025 ovplyvnili rozdiely z titulu zaúčtovania reklasifikácie medzi účtami HK vo výške –0,05 eur, doúčtovanie pohľadávok/záväzkov, nákladov/výnosov vo výške –618,70 eur. Následné konsolidovanie kapitálu malo negatívny dopad na VH vo výške -32 151,31 eur (podiely iných účtovných jednotiek).

Zákonný rezervný fond, ktorý tvorí rezervný fond obchodných spoločností vo výške 19.091,49 eur bol v roku 2025 v rámci konsolidácie kapitálu eliminovaný a preúčtovaný na ťarchu účtu 428 - Nevysporiadaný výsledok hospodárenia.

Nevysporiadaný výsledok hospodárenia (VH)
Pohyby nevysporiadaného VH ovplyvnili významné opravy minulých období:

Účtovná jednotka	IČO	Pohyb +/-
Bratislavský samosprávny kraj	36063606	+156 926,86
Spojená škola, Tokajícka	30866499	+137 467,48
Spojená škola, Malinovo	52585212	+60 240,42

Výsledok hospodárenia za účtovné obdobie ovplyvnili najmä tieto účtovné jednotky KC:

- najvyšší hospodársky výsledok (zisk) dosiahli:

Účtovná jednotka	IČO	k 31.12.2025
Bratislavský samosprávny kraj	36063606	18 003 119,29
Jazyková škola	17319145	516 180,91
Správa ciest BSK	53871103	300 691,74
SOŠ gastronómie a hotelových služieb	17054281	211 796,48
Školský internát	00607291	140 737,55

- najnižší hospodársky výsledok (stratu) dosiahli:

Účtovná jednotka	IČO	k 31.12.2025
ŠMND a gymnázium	31787088	-144 580,41
SOŠ automobilová a podnikania, SC	36064386	-101 901,20
Stredná zdravotnícka škola	00607304	-56 622,15
ŠUP, Tokajícka	56901054	-50 211,48
Spojená škola, Ivanka pri Dunaji	42128919	-47 931,30

Podiely iných účtovných jednotiek:

Podiely iných ÚJ:	230 713,93
Bratislavská integrovaná doprava, a.s	230 713,93

8. Prehľad o pohybe rezerv

Prehľad o pohybe rezerv sa nachádza v tabuľkách č.13 „Rezervy zákonné“ a č.14 „Rezervy ostatné“ (viď Tabuľková časť).

Rezervy sa v konsolidovanom celku tvorili v rámci hlavnej aj podnikateľskej činnosti, konkrétne hodnoty sa nachádzajú v uvedenom prehľade o pohybe rezerv. Rezervy sú tvorené najmä na odchodné do dôchodku a jubileá, prebiehajúce a hroziace súdne spory, na nevyfakturované dodávky a služby a iné. Na tvorbe rezerv sa najvýznamnejšie podieľala materská organizácia Bratislavský samosprávny kraj, obchodná spoločnosť Regionálne cesty BA, a.s., SPŠ elektrotechnická, Spojená škola Ivanka p/Dunaji a SOŠ technológií a remesiel.

Popis významných rezerv:

Dlhodobé rezervy ostatné v celkovej výške **2 508 322,76 eur**:

Účtovná jednotka	IČO	k 31.12.2025
Regionálne cesty BA, a.s.	35947161	544 244,20
Bratislavský samosprávny kraj	36063606	204 300,00
SOŠ technológii a remesiel	42128790	112 774,77
Spojená škola, Ivanka pri Dunaji	42128919	90 111,22
Centrum SS Rača	30804191	78 516,99

Krátkodobé rezervy zákonné – iné v celkovej výške **65 193,25 eur**:

Účtovná jednotka	IČO	k 31.12.2025
Bratislavská integrovaná doprava, a.s	35949473	51 804,37
Spojená škola, Ivanka pri Dunaji	42128919	9 561,05
SOŠ polygrafická	00894915	2 842,71

Krátkodobé rezervy ostatné v celkovej výške **1 639 278,15 eur**:

Účtovná jednotka	IČO	k 31.12.2025
Bratislavský samosprávny kraj	36063606	372 293,58
SPŠ elektrotechnická	1732761	179 493,10
Spojená škola, Ivanka pri Dunaji	42128919	74 618,95
ŠUP J. Vydru	30775329	56 531,16
DSS pre dospelých Báhoň	00654787	52 889,89

9. Záväzky KC

Prehľad o záväzkoch konsolidovaného celku sa nachádza v tabuľke č. 15 „Záväzky podľa doby splatnosti" (viď Tabuľková časť).

Konsolidovaný celok vykazuje dlhodobé záväzky vo výške **1 133 568,25 eur**.
Prehľad dlhodobých záväzkov a organizácie, ktoré sa na nich podieľajú najvýznamnejšie:

472-Záväzky zo sociálneho fondu, a z toho:	**IČO**	**619 784,95**
Bratislavský samosprávny kraj	36063606	85 913,07
Bratislavská integrovaná doprava, a.s.	35949473	37 587,21
Správa ciest BSK	53871103	35 895,20
Centrum SS Rača	30804191	31 643,26
SOŠ obchodu a služieb S. Jurkoviča	00893463	27 094,62
479-Ostatné dlh. záväzky, a z toho:	**IČO**	**490 287,46**
Správa ciest BSK	53871103	482 989,02
Školský internát	00607291	5 246,82
379-Iné záväzky:	**IČO**	**23 495,84**
Bratislavská integrovaná doprava, a.s	35949473	23 495,84

Konsolidovaný celok vykazuje krátkodobé záväzky vo výške **19 898 946,33 eur.**
Prehľad najvýznamnejších krátkodobých záväzkov a organizácie, ktoré sa na nich podieľajú:

321-Dodávatelia, a z toho:	**IČO**	**2 820 228,09**
Bratislavská integrovaná doprava, a.s.	35949473	1 824 527,77
Bratislavský samosprávny kraj	36063606	186 006,14
Centrum SS Rača	30804191	73 301,94
Divadlo Astorka Korzo 90	00678350	62 836,36
Správa ciest BSK	53871103	61 027,63
324-Prijaté preddavky, a z toho:	**IČO**	**231 510,47**
Spojená škola, Ivanka pri Dunaji	42128919	64 243,14
Gymnázium A. Bernoláka	00160326	45 502,00
Spojená škola, Pezinok	56266774	35 204,75
Divadlo Astorka Korzo 90	00678350	32 378,18
Obchodná akadémia,	17327652	18 425,41

325-Ostatné záväzky, a z toho:	**IČO**	**262 550,25**
Spojená škola, Ivanka pri Dunaji	42128919	138 632,60
Stredná zdravotnícka škola	31793185	47 807,26
Centrum SS Rača	30804191	20 993,13
SOŠ informačných technológií	17055415	9 592,70
SOŠ chemická	42253900	9 565,58
379-Iné záväzky, a z toho:	**IČO**	**1 229 902,30**
Bratislavský samosprávny kraj	36063606	771 308,62
Spojená škola, Ostredkova, BA	53242726	73 361,05
Gymnázium	17337101	61 982,83
Centrum SS Rača	30804191	52 063,91
Spojená škola, Pankúchova, BA	53242742	44 676,98
331-Záväzky voči zamestnancom, a z toho:	**IČO**	**7 603 175,28**
Bratislavský samosprávny kraj	36063606	591 157,81
ŠMND a Gymnázium	31787088	321 208,90
Centrum SS Rača	30804191	298 725,08
Spojená škola, Ivanka pri Dunaji	42128919	273 886,66
DSS a zariadenie pre seniorov Kaštieľ	00364193	241 171,77
336-Záväzky voči orgánom soc. a zdravotného poistenia, a z toho:	**IČO**	**4 851 045,40**
Bratislavský samosprávny kraj	36063606	420 871,86
Spojená škola, Ivanka pri Dunaji	42128919	183 492,35
Konzervatórium	00605808	142 188,35
ŠMND a Gymnázium	31787088	126 431,72
DSS a zariadenie pre seniorov Kaštieľ	00364193	123 972,00
342-Ostatné priame dane, a z toho:	**IČO**	**1 390 322,13**
Bratislavský samosprávny kraj	36063606	134 166,88
Centrum SS Rača	30804191	51 811,04
DSS a zariadenie pre seniorov Kaštieľ	00364193	46 763,75
Spojená škola, Ivanka pri Dunaji	42128919	42 358,37
Konzervatórium	00605808	41 725,76
372 – Transfery a ostatné zúčtovanie so subjektmi mimo verejnej správy	**IČO**	**1 194 461,63**
Stredná zdravotnícka škola	00607304	111 875,90
SOŠ chemická	42253900	82 817,70
SOŠ polygrafická	00894915	72 647,43
SOŠ technická	17050332	69 281,45
SPŠ dopravná	30775311	69 194,86

Konsolidovaný celok vykazuje záväzky po lehote splatnosti vo výške **20 407,41 eur**. Najväčší podiel na vykázaných záväzkoch po lehote splatnosti vykazujú ÚJ:

- SOŠ automobilová a podnikania,, SC 11 387,58 eur
- Bratislavské bábkové divadlo 3 991,32 eur
- Gymnázium, Grosslingova, BA 2 417,69 eur
- SOŠ polygrafická 1 796,24 eur
- BSK 502,46 eur

10. Dlhodobé bankové úvery a krátkodobé bankové úvery, prijaté návratné finančné výpomoci

Prehľad o bankových úveroch konsolidovaného celku BSK k 31.12.2025 s podrobnými informáciami je uvedený v tabuľke č. 16 „Bankové úvery" (viď Tabuľková časť). Bankové úvery (BÚ) má v účtovnej evidencii materská účtovná jednotka BSK:

Všetky úvery boli poskytnuté bez zabezpečenia.

Úver z EIB č. I., II., III., IV. a V. bol poskytnutý za účelom rekonštrukcie ciest II. a III. triedy, najmä v oblastiach postihnutých povodňami. Úver z EIB č. VI, VII, VIII a IX bol poskytnutý za účelom refundácie investičných výdavkov vynaložených na rekonštrukciu technického zhodnotenia budov a opravu majetku organizácií v zriaďovateľskej pôsobnosti BSK.
V roku 2022 bola poskytnutá tranža č. X vo výške 3 000 000,00 eur za účelom refundácie investičných výdavkov.
V roku 2025 bola poskytnutá tranža č. XI vo výške 15 000 000,00 eur za účelom refundácie investičných výdavkov pre OvZP.

Úver z Komerčnej banky a.s. bol poskytnutý za účelom dokončenia rekonštrukcie Gymnázia Grösslingova a refundácií investičných výdavkov.

Úver poskytnutý Slovenskou sporiteľňou, a.s. č. I. bol použitý na financovanie a refinancovanie výdavkov na rekonštrukciu v municipálnych budovách vo vlastníctve BSK za účelom zabezpečenia menšej energetickej náročnosti.
Úver poskytnutý Slovenskou sporiteľňou, a.s. č. II. bol použitý na financovanie a refinancovanie výdavkov na rekonštrukciu stredných škôl a iných zariadení v pôsobnosti BSK a na rekonštrukciu ciest II. a III. triedy a osvetlenia.
V roku 2022 bola poskytnutá tranža č. III v zmysle Zmluvy o úvere č.582/CC/22 vo výške 1 500 000,00 eur z celkového úverového rámca vo výške 17 000 000,00 eur. Účelom je financovanie a refinancovanie kapitálových výdavkov za obdobie r.2022 – 2023 a predfinancovanie v súvislosti s financovaním euro-projektov. V roku 2023 sa dočerpal úverový rámec, bola poskytnutá tranža vo výške 15 500 000,00 eur za rovnakým účelom.

Prijaté finančné výpomoci (NFV)

Poskytovateľ návratnej výpomoci	Druh návratnej výpomoci	Účel použitia	Dátum splatnosti	Výška k 31.12.2025	Výška k 31.12.2024
Ministerstvo financií SR	dlhodobá	- opravy a rekonštrukcia majetku BSK	30.11.2037	8 700 000,00	9.600.000,00
Ministerstvo financií SR	krátkodobá	- opravy a rekonštrukcia majetku BSK	30.11.2026	900 000,00	0,00
Ministerstvo financií SR	dlhodobá	- opravy a rekonštrukcia majetku BSK	30.11.2037	9 500 000,00	9 500 000,00
National Development Fund II. a.s.	dlhodobá	- rekonštrukcia a modernizácia ciest II. a III. triedy, mostov a mostných konštrukcií	31.12.2045	24 066 666,66	25 333 333,00
National Development Fund II. a.s.	krátkodobá	- rekonštrukcia a modernizácia ciest II. a III. triedy, mostov a mostných konštrukcií	31.12.2026	1 266 666,67	1 266 667,00
Spolu				**44 433 333,33**	**45 700 000,00**

V roku 2021 prijal BSK v zmysle zmluvy s MF SR č. 2020-813-FIN dlhodobú NFV vo výške 15 500 000,00 eur z celkového rámca 25 000 000,00 eur za účelom opravy a rekonštrukcie ciest II. a III. triedy, vrátane súvisiacej cestnej infraštruktúry, opravy majetku a investície do majetku vo vlastníctve BSK určeného na výkon samosprávnych pôsobností na úseku sociálnych služieb, zdravotníctva, kultúry, cestovného ruchu, vzdelávania, športu a regionálneho rozvoja. NFV je poskytnutá bezúročne na 15 rokov.
V roku 2022 prijal BSK v zmysle uvedenej zmluvy druhú časť NFV vo výške 9 500 000,00 eur.
V roku 2024 MF SR Dodatkom č.1 k Zmluve o NFV zo dňa 13.11.2024 znížilo NFV o 2 500 000,00 eur.

V roku 2023 prijal BSK v zmysle zmluvy so spoločnosťou National Development Fund II. a.s. dlhodobú NFV vo výške 26 600 000,00 eur z celkového rámca 33 350 000,00 eur za účelom rekonštrukcie a modernizácie ciest II. a III. triedy, ktorú bude realizovať BSK alebo príspevková organizácia v zriaďovateľskej pôsobnosti BSK Správa ciest BSK. NFV je splatná do 31.12.2045 s odkladom prvej splátky do 31.12.2025 a úročená fixnou sadzbou 1,00%.

11. Prehľad vzájomných pohľadávok a záväzkov medzi účtovnými jednotkami KC

Najvýznamnejšie transakcie v oblasti pohľadávok a záväzkov sú nasledovne:

Konsolidačné operácie	**Konsolidujúca ÚJ**		**Konsolidovaná ÚJ**	
Eliminácia transferov:	**účet**	**suma**	**účet**	**suma**
Eliminácia kapitálových transferov z rozpočtu BSK	355	372 872 274,15	355	372 872 274,15
Eliminácia pohľadávok a záväzkov z odvodu príjmov RO	351	788 320,49	351	788 320,49
Eliminácia výnosov a nákladov budúcich období z budúceho odvodu príjmov RO	384	2 138,54	381	2 138,54

	Účet aktív	**suma**	**Účet pasív**	**suma**
Eliminácia krátkodobých pohľadávok a záväzkov v KC BSK:				
z konsolidácie pohľadávok a záväzkov z odberateľsko-dodávateľských vzťahov	311/314/315/ 318/378/381	1 616 980,05	321/324/379 /384	1 616 980,05

V rámci odberateľsko-dodávateľských vzťahov sa eliminovali nasledujúce transakcie:

- pohľadávka BSK voči spoločnosti Regionálne cesty BA, a.s. (vznik škody) 1 534 228,38 eur
- pohľadávka BSK voči spoločnosti Regionálne cesty BA, a.s. (prenájom) 28 715,93 eur
- preddavky BSK za služby spojené s nájmom voči BID, a.s. 25 440,00 eur
- záväzok BSK voči DSS Rozsutec (cudzie FP) 6 433,58 eur
- pohľadávka SOŠ beauty služieb voči ŠMND 5 536,10 eur
- pohľadávka GAUDEAMUS ZKR voči ŠUP J. Vydru 4 412,44 eur
- pohľadávka BSK voči CSS Sibírka 2 954,24 eur
- pohľadávka BSK voči CSS Rača 2 135,04 eur

12. Transfery

Na strane pasív eviduje konsolidovaný celok záväzok na účte 357 - Ostatné zúčtovanie rozpočtu VÚC vo výške **4 859 334,47 eur** a jedná sa o nevyčerpané bežné transfery zo ŠR pre školstvo, ktoré v zmysle platných predpisov možno čerpať do 31.3. nasledujúceho roku, nevyčerpané kapitálový transfer zo ŠR pre príspevkovú organizáciu Poliklinika KV. Najvýznamnejšie čiastky majú organizácie:

357-Ostatné zúčtovanie rozpočtu obce a VUC, a z toho:	**IČO**	**4 859 334,47**
Bratislavský samosprávny kraj	36063606	2 999 553,07
SOŠ gastronómie a HS	17054281	337 677,39
SOŠ beauty služieb	17314895	315 050,70
SOŠ IT	17055415	232 315,02
SOŠ kaderníctva a vizážistiky	17053871	203 656,52

Záväzky na účte 359 – Zúčtovanie transferov medzi subjektami verejnej správy eviduje konsolidovaný celok vo výške **4 000,00 eur**. Jedná sa najmä o zúčtovanie transferov z Fondu na podporu umenia na projekty, do ktorých sa organizácie zapájajú. Najvýznamnejšie sa podieľajú:

359-Zúčtovanie transferov medzi subjektami VS, z toho:	**IČO**	**4 000,00**
Divadlo Malá scéna	00893862	2 000,00
Bratislavské bábkové divadlo	00164879	2 000,00

13. Časové rozlíšenie KC na strane pasív

Prehľad časového rozlíšenia KC na strane pasív sa nachádza v tabuľke č.18 „ČRP – Výnosy budúcich období"

Konsolidovaný celok v rámci časového rozlíšenia pasív vykazuje výnosy budúcich období (účet 384) vo výške **72 110 773,23 eur**, z toho najvýznamnejšiu časť tvorí zostatková cena majetku obstaraného z cudzích zdrojov (kapitálové transfery na dlhodobý majetok) vo výške 60 440 044,42 eur, ostatné vo výške 11 047 962,54 eur a nájomné vo výške 523 890,58 eur.

Najvýznamnejší podiel na výnosoch budúceho obdobia (VBO) majú organizácie:

- Materská organizácia BSK 66 841 312,75
  z toho:
  - kapitálové transfery 56 084 407,81
  - pozemky nadobudnuté na základe súdneho rozhodnutia a delimitáciou 10.251.027,10
  - vopred prijaté nájomné 505 877,84
- Bratislavská integrovaná doprava, a.s. 738 413,95
- SOŠ technická 627 912,50
- Škola pre mimoriadne nadané deti a Gymnázium 599 785,52
- Správa ciest BSK 360.000,00
- ŠUP J. Vydru 335 317,05
- Spojená škola, Ivanka pri Dunaji 308 900,43

Čl. IV
Informácie o nákladoch a výnosoch

1. Náklady konsolidovaného celku

Prehľad o nákladoch na služby KC BSK k 31.12.2025 je uvedený v tabuľke č. 19 „Náklady na služby" (viď Tabuľková časť)
Na nákladoch na ostatné služby sa v konsolidovanom celku najviac podieľajú:

518-Náklady na služby, a z toho:	**IČO**	**34 229 489,87**
Bratislavská integrovaná doprava, a.s.	35949473	19 377 428,46
Bratislavský samosprávny kraj	36063606	2 923 151,93
SOŠ IT	17055415	826 902,51
Správa ciest BSK	53871103	718 987,44
Divadlo ASTORKA Korzo '90	00678350	698 182,59
Divadlo Aréna	30777810	629 170,22
Spojená škola, Ivanka pri Dunaji	42128919	542 837,84

Prehľad o ostatných nákladoch na prevádzkovú činnosť KC BSK k 31.12.2025 je uvedený v tabuľke č. 20 „Ostatné náklady na prevádzkovú činnosť" (viď Tabuľková časť).
Na ostatných nákladoch na prevádzkovú činnosť sa v konsolidovanom celku najviac podieľajú:

548-Ostatné náklady na prevádzkovú činnosť, a z toho:	**IČO**	**3 714 227,42**
Bratislavský samosprávny kraj	36063606	1 517 592,95
SOŠ gastronómie a hotel.služieb	17054281	210 986,61
SOŠ technológií a remesiel	42128790	175 543,70
Spojená škola, Ivanka p/Dunaji	42128919	157 420,45
Spojená škola, Malinovo	52585212	126 005,81

Prehľad o ostatných finančných nákladoch KC BSK k 31.12.2025 je uvedený v tabuľke č. 21 „Ostatné finančné náklady" (viď Tabuľková časť)
Na ostatných finančných nákladoch sa v konsolidovanom celku najviac podieľajú:

568-Ostatné finančné náklady, a z toho:	**IČO**	**514 459,14**
Bratislavská integrovaná doprava, a.s.	35949473	450 590,18
Spojená škola, Pankuchova	53242742	7 482,50
Divadlo Aréna	30777810	3 646,94
SOŠ technická	17050332	3 301,10
SOŠ dopravná	31797920	3 250,09

2. Výnosy konsolidovaného celku

Prehľad o ostatných výnosoch z prevádzkovej činnosti KC BSK k 31.12.2025 je uvedený v tabuľke č. 22 „Ostatné výnosy z prevádzkovej činnosti" (viď Tabuľková časť)

Najväčší podiel na ostatných výnosoch z prevádzkovej činnosti majú:

648-Ostatné výnosy prevádzkovej činnosti, a z toho:	**IČO**	**7 040 096,20**
Bratislavský samosprávny kraj	36063606	3 700 446,01
Poliklinika Karlova Ves	17336236	984 625,47
Bratislavská integrovaná doprava, a.s,	35949473	833 221,47
SOŠ technická	17050332	215 415,83
Divadlo Aréna	30777810	167 773,97
Spojená škola, Ivanka p/Dunaji	42128919	136 232,45

3. *Vzájomné náklady a výnosy v účtovných jednotkách konsolidovaného celku*

Prehľad vzájomných nákladov a výnosov medzi ÚJ konsolidovaného celku –významné:

Konsolidačné operácie	**Konsolidujúca ÚJ**		**Konsolidovaná ÚJ**	
Eliminácia transferov:	**účet**	**suma**	**účet**	**suma**
Eliminácia bežných transferov z rozpočtu BSK	584 AU	67 191 170,93	691	67 191 170,93
Eliminácia kapitálových transferov (odpisov majetku) BSK	584 AU	11 197 759,94	692	11 197 759,94
Eliminácia odvodu príjmov RO	699	8 011 676,12	588,589	8 011 676,12
Eliminácia bežných transferov pre obchodnú spoločnosť (vykrytie straty)	586	9 035,35	693	9 035,35
Konsolidácia nákladov a výnosov	**Účet nákladov**	**suma**	**Účet výnosov**	**suma**
Eliminácia v rámci odberateľsko-dodávateľských vzťahov	501/502/ 513/ 518/527 /548	1 539 189,12	601/602/ 604/642/ 648	1 539 189,12

Mimo transferov, nákladov a výnosov z odvodu príjmov rozpočtových organizácii sa najvýznamnejšie ekonomické transakcie realizovali medzi:

- BSK a spoločnosťou Bratislavská integrovaná doprava, a.s., 1 100 589,70
- BSK a príspevkovou organizáciou Poliklinika KV 33 534,34
- BSK a spoločnosťou Bratislavská integrovaná doprava, a.s. 25 440,00
- BSK a príspevkovou organizáciou SOŠ gastronómie a hot.služieb 15 001,80
- BSK a príspevkovou organizáciou Hotelová akadémia 10 195,00

Medzi ostatnými organizáciami konsolidovaného celku BSK najvýznamnejšie transakcie mali:

- Správa ciest BSK voči Regionálne cesty BA, a.s. 82 181,22
- ŠMND a Gymnázium voči SOŠ beauty 70 189,10
- Spojená škola, PK voči Gymnázium, PK 34 492,45
- Gymnázium K. Štúra voči SOŠ vinársko-ovocinárska 30 194,46
- Gymnázium Ivana Horvátha voči ZŠ a Gymn.s VJM 15 942,58
- Stredná zdravotnícka škola voči ZŠ a Gymn.s VJM 15 384,28
- CSS Sibírka voči GAUDEAMUS - zariadenie komunitnej rehab. 11 873,47
- Jazyková škola voči SOŠ technológii a remesiel 7 885,00
- SOŠ vinársko-ovocinárska voči SOŠ pedagogická 6 995,54

Čl. V
Iné aktíva a pasíva

1. Iné aktíva a iné pasíva

Prehľad o iných aktívach a iných pasívach BSK je uvedený v tabuľke č.23 „Informácie o iných aktívach a iných pasívach" (viď Tabuľková časť). Ostatné iné aktíva zahŕňajú údaje o budúcom práve materskej ÚJ BSK zo zmlúv o poskytnutí nenávratného finančného príspevku v celkovej výške **1 974 695,09 eur**.

Zoznam nehnuteľných kultúrnych pamiatok v správe KC BSK k 31.12.2025 je uvedený v tabuľke č.24 „Zoznam nehnuteľných kultúrnych pamiatok spravovaných ÚJ" (viď Tabuľková časť)

2. Podmienené záväzky

Konsolidovaný celok neeviduje ďalšie prípadné záväzky, ktoré sa nesledujú v bežnom účtovníctve a neuvádzajú sa v súvahe. Potencionálne záväzky, ktoré vyplývajú z prebiehajúcich súdnych sporov sú zachytené v evidencii rezerv.

Čl. VI
Skutočnosti, ktoré nastali po dni, ku ktorému sa zostavuje účtovná závierka, do dňa jej zostavenia

Po 31.12.2025 nenastali žiadne udalosti, ktoré majú významný vplyv na verné zobrazenie skutočností, ktoré sú predmetom účtovníctva.

Prílohy: Tabuľková časť

Tabuľka č.1 - Údaje o konsolidovanom celku

Názov účtovnej jednotky	IČO	Druh vzťahu	Právna forma	Podiel na vlastnom imaní (%)	Podiel na hlasovacích právach (%)	Konsolidovaný podiel (%)	Súčasťou súhrnného celku		Sídlo		
							odo dňa	do dňa	Ulica a číslo	PSČ	Názov obce
Bratislavská integrovaná doprava, a.s.	35949473	Dcérska účtovná jednotka	Akciová spoločnosť	65.00	65.00	65.00	1.1.2025	31.12.2025	Jankolova 6	85104	Bratislava
Bratislavské bábkové divadlo	00164879	Dcérska účtovná jednotka	Príspevková organizácia	0.00	0.00	0.00	1.1.2025	31.12.2025	Dunajská 36	81108	Bratislava
Bratislavský samosprávny kraj	36063606	Materská účtovná jednotka	Samosprávny kraj (úrad samosprávneho kra	0.00	0.00	0.00	1.1.2025	31.12.2025	Sabinovská 16	85101	Bratislava
Centrum sociálnych služieb Javorinská	00604950	Dcérska účtovná jednotka	Rozpočtová organizácia	0.00	0.00	0.00	1.1.2025	31.12.2025	Javorinská 7a	81103	Bratislava-Staré Mesto
Centrum sociálnych služieb MEREMA	00654795	Dcérska účtovná jednotka	Rozpočtová organizácia	0.00	0.00	0.00	1.1.2025	31.12.2025	Pri starom mlyne	90001	Modra
Centrum sociálnych služieb Pod Karpatmi	31770398	Dcérska účtovná jednotka	Rozpočtová organizácia	0.00	0.00	0.00	1.1.2025	31.12.2025	Hrnčiarska 37	90201	Pezinok
Centrum sociálnych služieb prof. KarolaMatulaya pre deti a d	00604879	Dcérska účtovná jednotka	Rozpočtová organizácia	0.00	0.00	0.00	1.1.2025	31.12.2025	Lipského 13	84101	Bratislav-Dúbravka
Centrum sociálnych služieb Rača	30804191	Dcérska účtovná jednotka	Rozpočtová organizácia	0.00	0.00	0.00	1.1.2025	31.12.2025	Pri Vinohradoch 264	83106	Bratislava-Rača
Centrum sociálnych služieb Sibírka	00604968	Dcérska účtovná jednotka	Rozpočtová organizácia	0.00	0.00	0.00	1.1.2025	31.12.2025	Sibírska 69	83102	Bratislava-Nové Mesto
Divadlo ARÉNA	30777810	Dcérska účtovná jednotka	Príspevková organizácia	0.00	0.00	0.00	1.1.2025	31.12.2025	Viedenská cesta 10	85101	Bratislava-Petržalka
Divadlo ASTORKA Korzo '90	00678350	Dcérska účtovná jednotka	Príspevková organizácia	0.00	0.00	0.00	1.1.2025	31.12.2025	Suché Mýto 17	81499	Bratislava-Staré Mesto
Divadlo Malá scéna	00893862	Dcérska účtovná jednotka	Príspevková organizácia	0.00	0.00	0.00	1.1.2025	31.12.2025	Pribinova 25	81109	Bratislava-Staré Mesto
Domov sociálnych služieb a zariadenie pre seniorov Kaštieľ	00364193	Dcérska účtovná jednotka	Rozpočtová organizácia	0.00	0.00	0.00	1.1.2025	31.12.2025	Hlavná 13	90013	Stupava
Domov sociálnych služieb pre deti a dospelých INTEGRA	30843251	Dcérska účtovná jednotka	Rozpočtová organizácia	0.00	0.00	0.00	1.1.2025	31.12.2025	Tylova 21	83104	Bratislava-Nové Mesto
Domov sociálnych služieb pre deti a dospelých KAMPINO	00641413	Dcérska účtovná jednotka	Rozpočtová organizácia	0.00	0.00	0.00	1.1.2025	31.12.2025	Haanova 36-38	85104	Bratislava-Petržalka
Domov sociálnych služieb pre dospelých	00654787	Dcérska účtovná jednotka	Rozpočtová organizácia	0.00	0.00	0.00	1.1.2025	31.12.2025	SNP 38	90084	Báhoň
Domov sociálnych služieb Rozsutec	31750761	Dcérska účtovná jednotka	Rozpočtová organizácia	0.00	0.00	0.00	1.1.2025	31.12.2025	Furmanská 4	84103	Bratislava-Lamač
GAUDEAMUS - zariadenie komunitnej rehabilitácie	00603287	Dcérska účtovná jednotka	Rozpočtová organizácia	0.00	0.00	0.00	1.1.2025	31.12.2025	Mokrohájska 3	84408	Bratislava-Karlova Ves
Gymnázium	00160229	Dcérska účtovná jednotka	Rozpočtová organizácia	0.00	0.00	0.00	1.1.2025	31.12.2025	1. mája 8	90101	Malacky
Gymnázium	17050201	Dcérska účtovná jednotka	Rozpočtová organizácia	0.00	0.00	0.00	1.1.2025	31.12.2025	Senecká 2	90201	Pezinok
Gymnázium	17337071	Dcérska účtovná jednotka	Rozpočtová organizácia	0.00	0.00	0.00	1.1.2025	31.12.2025	Hubeného 23	83408	Bratislava-Rača
Gymnázium	17337101	Dcérska účtovná jednotka	Rozpočtová organizácia	0.00	0.00	0.00	1.1.2025	31.12.2025	Grosslingova 18	81109	Bratislava-Staré Mesto
Gymnázium Alberta Einsteina	00605760	Dcérska účtovná jednotka	Rozpočtová organizácia	0.00	0.00	0.00	1.1.2025	31.12.2025	Einsteinova 35	85203	Bratislava-Petržalka
Gymnázium Antona Bernoláka	00160326	Dcérska účtovná jednotka	Rozpočtová organizácia	0.00	0.00	0.00	1.1.2025	31.12.2025	Lichnerova 69	90301	Senec
Gymnázium Ivana Horvátha	17337062	Dcérska účtovná jednotka	Rozpočtová organizácia	0.00	0.00	0.00	1.1.2025	31.12.2025	Ivana Horvátha 14	82102	Bratislava-Ružinov
Gymnázium Jána Papánka	17337046	Dcérska účtovná jednotka	Rozpočtová organizácia	0.00	0.00	0.00	1.1.2025	31.12.2025	Vazovova 6	81107	Bratislava-Staré Mesto
Gymnázium Karola Štúra	17050197	Dcérska účtovná jednotka	Rozpočtová organizácia	0.00	0.00	0.00	1.1.2025	31.12.2025	Námestie Slobody 5	90001	Modra
Gymnázium Ladislava Novomeského	00605786	Dcérska účtovná jednotka	Rozpočtová organizácia	0.00	0.00	0.00	1.1.2025	31.12.2025	Tomašikova 2	82729	Bratislava-Ružinov
Hotelová akadémia	31780466	Dcérska účtovná jednotka	Príspevková organizácia	0.00	0.00	0.00	1.1.2025	31.12.2025	Mikovíniho 1	83102	Bratislava-Nové Mesto
Jazyková škola	17319145	Dcérska účtovná jednotka	Príspevková organizácia	0.00	0.00	0.00	1.1.2025	31.12.2025	Palisády 38	81106	Bratislava-Staré Mesto
Jazyková škola pri Gymnáziu Jána Papánka	31787142	Dcérska účtovná jednotka	Príspevková organizácia	0.00	0.00	0.00	1.1.2025	31.12.2025	Vazovova 6	80007	Bratislava-Staré Mesto

Tabuľka č.1 - Údaje o konsolidovanom celku

Názov účtovnej jednotky	IČO	Druh vzťahu	Právna forma	Podiel na vlastnom imaní (%)	Podiel na hlasovacích právach (%)	Konsolidovaný podiel (%)	Súčasťou súhrnného celku		Sídlo		
							odo dňa	do dňa	Ulica a číslo	PSČ	Názov obce
Konzervatórium	00605808	Dcérska účtovná jednotka	Rozpočtová organizácia	0.00	0.00	0.00	1.1.2025	31.12.2025	Tolstého 11	81106	Bratislava-Staré Mesto
Malokarpatská knižnica v Pezinku	00513032	Dcérska účtovná jednotka	Príspevková organizácia	0.00	0.00	0.00	1.1.2025	31.12.2025	Holubyho 5	90201	Pezinok
Malokarpatské múzeum v Pezinku	00350095	Dcérska účtovná jednotka	Príspevková organizácia	0.00	0.00	0.00	1.1.2025	31.12.2025	M.R. Štefánika 4	90201	Pezinok
Malokarpatské osvetové stredisko v Modre	00180289	Dcérska účtovná jednotka	Príspevková organizácia	0.00	0.00	0.00	1.1.2025	31.12.2025	Horná č.20	90001	Modra
Obchodná akadémia	30775418	Dcérska účtovná jednotka	Rozpočtová organizácia	0.00	0.00	0.00	1.1.2025	31.12.2025	Račianska 107	83102	Bratislava-Nové Mesto
Obchodná akadémia	30775434	Dcérska účtovná jednotka	Rozpočtová organizácia	0.00	0.00	0.00	1.1.2025	31.12.2025	Dudova 4	85102	Bratislava-Petržalka
Obchodná akadémia, Nevädzová 3, Bratislava	17327652	Dcérska účtovná jednotka	Rozpočtová organizácia	0.00	0.00	0.00	1.1.2025	31.12.2025	Nevädzova 3	82007	Bratislava-Ružinov
Poliklinika Karlova Ves	17336236	Dcérska účtovná jednotka	Príspevková organizácia	0.00	0.00	0.00	1.1.2025	31.12.2025	Líščie údolie 57	84231	Bratislava-Karlova Ves
Regionálna správa ciest Bratislavského samosprávneho kraja,	53485807	Dcérska účtovná jednotka	Akciová spoločnosť	100.00	100.00	100.00	1.1.2025	31.12.2025	Čučoriedkova 6	82712	Bratislava
Regionálne cesty Bratislava, a.s.	35947161	Dcérska účtovná jednotka	Akciová spoločnosť	100.00	100.00	100.00	1.1.2025	31.12.2025	Čučoriedkova 6	82712	Bratislava
Škola pre mimoriadne nadané deti a Gymnázium	31787088	Dcérska účtovná jednotka	Rozpočtová organizácia	0.00	0.00	0.00	1.1.2025	31.12.2025	Teplická 7	83102	Bratislava-Nové Mesto
Škola umeleckého priemyslu Josefa Vydru, Dúbravská cesta 11,	30775329	Dcérska účtovná jednotka	Rozpočtová organizácia	0.00	0.00	0.00	1.1.2025	31.12.2025	Dúbravská cesta 11	84532	Bratislava-Karlova Ves
Škola umeleckého priemyslu, Sklenárova 7, Bratislava	17314909	Dcérska účtovná jednotka	Príspevková organizácia	0.00	0.00	0.00	1.1.2025	31.12.2025	Sklenárova 7	82489	Bratislava-Ružinov
Škola umeleckého priemyslu, Tokajícka 24, Bratislava	56901054	Dcérska účtovná jednotka	Príspevková organizácia	0.00	0.00	0.00	1.1.2025	31.12.2025	Tokajícka 24	821 01	Bratislava
Školský internát	00607291	Dcérska účtovná jednotka	Rozpočtová organizácia	0.00	0.00	0.00	1.1.2025	31.12.2025	Trnavská cesť 2	82108	Bratislava-Ružinov
Spojená škola	30866499	Dcérska účtovná jednotka	Príspevková organizácia	0.00	0.00	0.00	1.1.2025	31.12.2025	Tokajícka 24	82103	Bratislava-Ružinov
Spojená škola	42128919	Dcérska účtovná jednotka	Rozpočtová organizácia	0.00	0.00	0.00	1.1.2025	31.12.2025	SNP 30	90028	Ivanka pri Dunaji
Spojená škola, Bratislavská 44, Malinovo	52585212	Dcérska účtovná jednotka	Rozpočtová organizácia	0.00	0.00	0.00	1.1.2025	31.12.2025	Bratislavská 44	90045	Malinovo
Spojená škola, Myslenická 1, Pezinok	56266774	Dcérska účtovná jednotka	Rozpočtová organizácia	0.00	0.00	0.00	1.1.2025	31.12.2025	Myslenická 1	902 01	Pezinok
Spojená škola, Ostredková 10, Bratislava	53242726	Dcérska účtovná jednotka	Rozpočtová organizácia	0.00	0.00	0.00	1.1.2025	31.12.2025	Ostredkova 10	82102	Bratislava
Spojená škola , Pankúchova 6, Bratislava	53242742	Dcérska účtovná jednotka	Rozpočtová organizácia	0.00	0.00	0.00	1.1.2025	31.12.2025	Pankúchova 6	85104	Bratislava
Spojená škola s vyučovacím jazykom maďarským	30797799	Dcérska účtovná jednotka	Rozpočtová organizácia	0.00	0.00	0.00	1.1.2025	31.12.2025	Lichnerova 71	90301	Senec
Správa ciest Bratislavského samosprávneho kraja; skrátene SC	53871103	Dcérska účtovná jednotka	Príspevková organizácia	0.00	0.00	0.00	1.1.2025	31.12.2025	Čučoriedková 6	82712	Bratislava
Stredná odborná škola automobilová a podnikania, Kysucká 14,	36064386	Dcérska účtovná jednotka	Príspevková organizácia	0.00	0.00	0.00	1.1.2025	31.12.2025	Kysucká 14	90301	Senec
Stredná odborná škola beauty služieb, Račianska 105, Bratisl	17314895	Dcérska účtovná jednotka	Príspevková organizácia	0.00	0.00	0.00	1.1.2025	31.12.2025	Račianska 105	83102	Bratislava-Nové Mesto
Stredná odborná škola chemická	42253900	Dcérska účtovná jednotka	Rozpočtová organizácia	0.00	0.00	0.00	1.1.2025	31.12.2025	Vlčie hrdlo 50	82107	Bratislava
Stredná odborná škola dopravná, Kvačalova 20, Bratislava	31797920	Dcérska účtovná jednotka	Rozpočtová organizácia	0.00	0.00	0.00	1.1.2025	31.12.2025	Kvačalova 20	82109	Bratislava-Ružinov
Stredná odborná škola ekonomická a pedagogická s vyučovacím	56899017	Dcérska účtovná jednotka	Rozpočtová organizácia	0.00	0.00	0.00	1.1.2025	31.12.2025	Lichnerova 71	903 01	Senec
Stredná odborná škola gastronómie a hotelových služieb, Fars	17054281	Dcérska účtovná jednotka	Príspevková organizácia	0.00	0.00	0.00	1.1.2025	31.12.2025	Farského 9	85101	Bratislava-Petržalka
Stredná odborná škola informačných technológií	17055415	Dcérska účtovná jednotka	Príspevková organizácia	0.00	0.00	0.00	1.1.2025	31.12.2025	Hlinická 1	83401	Bratislava-Rača
Stredná odborná škola kaderníctva a vizážistiky, Svätoplukov	17053871	Dcérska účtovná jednotka	Príspevková organizácia	0.00	0.00	0.00	1.1.2025	31.12.2025	Svätplukova 2	82108	Bratislava-Petržalka

Tabuľka č.1 - Údaje o konsolidovanom celku

Názov účtovnej jednotky	IČO	Druh vzťahu	Právna forma	Podiel na vlastnom imaní (%)	Podiel na hlasovacích právach (%)	Konsolidovaný podiel (%)	Súčasťou súhrnného celku		Sídlo		
							odo dňa	do dňa	Ulica a číslo	PSČ	Názov obce
Stredná odborná škola masmediálnych a informačných štúdií, K	30775400	Dcérska účtovná jednotka	Rozpočtová organizácia	0.00	0.00	0.00	1.1.2025	31.12.2025	Kadnárova 7	83414	Bratislava-Rača
Stredná odborná škola obchodu a služiebSamuela Jurkoviča	00893463	Dcérska účtovná jednotka	Príspevková organizácia	0.00	0.00	0.00	1.1.2025	31.12.2025	Sklenárova 1	82109	Bratislava-Ružinov
Stredná odborná škola pedagogická, Bullova 2, Bratislava	30775361	Dcérska účtovná jednotka	Rozpočtová organizácia	0.00	0.00	0.00	1.1.2025	31.12.2025	Bullova 2	84420	Bratislava-Dúbravka
Stredná odborná škola pedagogická, Sokolská 6, Modra	00162787	Dcérska účtovná jednotka	Rozpočtová organizácia	0.00	0.00	0.00	1.1.2025	31.12.2025	Sokolská 6	90001	Modra
Stredná odborná škola polygrafická Bratislava	00894915	Dcérska účtovná jednotka	Príspevková organizácia	0.00	0.00	0.00	1.1.2025	31.12.2025	Račianska 190	83526	Bratislava-Nové Mesto
Stredná odborná škola technická	17050332	Dcérska účtovná jednotka	Rozpočtová organizácia	0.00	0.00	0.00	1.1.2025	31.12.2025	Vranovská 4	85102	Bratislava-Petržalka
Stredná odborná škola technológií a remesiel, Ivanská cesta	42128790	Dcérska účtovná jednotka	Príspevková organizácia	0.00	0.00	0.00	1.1.2025	31.12.2025	Ivánska cesta 21	82375	Bratislava-Ružinov
Stredná odborná škola vinársko-ovocinárska	00162311	Dcérska účtovná jednotka	Rozpočtová organizácia	0.00	0.00	0.00	1.1.2025	31.12.2025	Kostolná 3	90001	Modra
Stredná priemyselná škola dopravná	30775311	Dcérska účtovná jednotka	Rozpočtová organizácia	0.00	0.00	0.00	1.1.2025	31.12.2025	Kvačalova 20	82108	Bratislava-Ružinov
Stredná priemyselná škola elektrotechnická	17319161	Dcérska účtovná jednotka	Rozpočtová organizácia	0.00	0.00	0.00	1.1.2025	31.12.2025	Karola Adlera 5	84102	Bratislava-Dúbravka
Stredná priemyselná škola elektrotechnická	17327661	Dcérska účtovná jednotka	Rozpočtová organizácia	0.00	0.00	0.00	1.1.2025	31.12.2025	Hálova 16	85101	Bratislava-Petržalka
Stredná priemyselná škola elektrotechnická	30775353	Dcérska účtovná jednotka	Rozpočtová organizácia	0.00	0.00	0.00	1.1.2025	31.12.2025	Zochova 9	81103	Bratislava-Staré Mesto
Stredná priemyselná škola stavebná a geodetická	42253888	Dcérska účtovná jednotka	Rozpočtová organizácia	0.00	0.00	0.00	1.1.2025	31.12.2025	Drieňová ulica 35	82664	Bratislava
Stredná priemyselná škola strojnícka	30775396	Dcérska účtovná jednotka	Rozpočtová organizácia	0.00	0.00	0.00	1.1.2025	31.12.2025	Fajnorovo nábrežie 5	81475	Bratislava-Staré Mesto
Stredná zdravotnícka škola	31793185	Dcérska účtovná jednotka	Rozpočtová organizácia	0.00	0.00	0.00	1.1.2025	31.12.2025	Strečnianska 20	85007	Bratislava-Petržalka
Stredná zdravotnícka škola, Záhradnícka44, Bratislava	00607304	Dcérska účtovná jednotka	Rozpočtová organizácia	0.00	0.00	0.00	1.1.2025	31.12.2025	Záhradnícka 44	82108	Bratislava-Ružinov
Tanečné konzervatórium Evy Jaczovej	30775302	Dcérska účtovná jednotka	Rozpočtová organizácia	0.00	0.00	0.00	1.1.2025	31.12.2025	Gorazdova 20	81104	Bratislava-Staré Mesto
Základná škola a Gymnázium s vyučovacímjazykom maďarským Mag	17337089	Dcérska účtovná jednotka	Rozpočtová organizácia	0.00	0.00	0.00	1.1.2025	31.12.2025	Dunajská 13	81484	Bratislava-Staré Mesto
Zariadenie sociálnych služieb Pod hradom	30798281	Dcérska účtovná jednotka	Rozpočtová organizácia	0.00	0.00	0.00	1.1.2025	31.12.2025	Plavecké Podhradie 19	90636	Plavecké Podhradie
Zariadenie sociálnych služieb ROSA	00603279	Dcérska účtovná jednotka	Rozpočtová organizácia	0.00	0.00	0.00	1.1.2025	31.12.2025	Dúbravská cesta 1	84529	Bratislava-Karlova Ves

Tabuľka č. 2 - Neobežný majetok

Položka majetku	Číslo riadku	Obstarávacia cena					Oprávky				
		2024	Prírastky	Úbytky	Presuny	2025	2024	Prírastky	Úbytky	Presuny	2025
a	b	1	2	3	4	5	6	7	8	9	10
Aktivované náklady na vývoj	01										
Softvér	02	5 775 381,73	553 607,55	2 155 370,17		4 173 619,11	4 631 708,27	515 025,97	2 155 370,17		2 991 364,07
Oceniteľné práva	03	657 575,64	11 742,47			669 318,11	629 112,61	16 352,73			645 465,34
Goodwill alebo záporný goodwill z konsolidácie kapitálu	04										
Drobný dlhodobý nehmotný majetok	05	43 847,56				43 847,56	43 847,56				43 847,56
Ostatný dlhodobý nehmotný majetok	06	940 192,43		19 415,79		920 776,64	737 452,86	70 588,00	19 415,79		788 625,07
Obstaranie dlhodobého nehmotného majetku	07	55 950,00	9 620,27			65 570,27					
Poskytnuté preddavky na dlhodobý nehmotný majetok	08										
Dlhodobý nehmotný majetok spolu (súčet r. 01 až 08)	**09**	**7 472 947,36**	**574 970,29**	**2 174 785,96**		**5 873 131,69**	**6 042 121,30**	**601 966,70**	**2 174 785,96**		**4 469 302,04**
Pozemky	10	111 665 469,95	3 142 143,27	1 039 671,44		113 767 941,78					
Umelecké diela a zbierky	11	56 763,05				56 763,05					
Predmety z drahých kovov	12										
Stavby	13	350 718 815,13	34 411 816,18	2 976 791,20	15 790 182,79	397 944 022,90	139 676 337,04	7 710 327,64	1 427 651,15	2 956,57	145 961 970,10
Samostatné hnuteľné veci a súbory hnuteľných vecí	14	45 082 546,75	2 384 381,15	2 438 534,01	1 007 712,42	46 036 106,31	21 168 829,30	3 058 263,86	2 389 382,04	-2 956,57	21 834 754,55
Dopravné prostriedky	15	11 175 623,80	1 887 936,91	395 922,45	427 054,98	13 094 693,24	6 338 335,14	1 258 330,71	395 922,45	-6 330,68	7 194 412,72
Pestovateľské celky trvalých porastov	16	49 387,23				49 387,23	42 415,07	1 078,92			43 493,99
Základné stádo a ťažné zvieratá	17	42 523,57	6 000,00	11 000,00	306,82	37 830,39	18 575,78	6 969,07	11 000,00		14 544,85
Drobný dlhodobý hmotný majetok	18	495 749,33	6 112,51	10 124,41		491 737,43	495 749,33	6 112,51	10 124,41		491 737,43
Ostatný dlhodobý hmotný majetok	19	53 164 023,71	157 999,13	2 212,45	372 491,36	53 692 301,75	10 652 384,57	2 048 638,35	2 212,45	6 330,68	12 705 141,15
Obstaranie dlhodobého hmotného majetku	20	27 471 089,58	9 864 704,54	880 515,26	-17 597 748,37	18 857 530,49					
Poskytnuté preddavky na dlhodobý hmotný majetok	21	37 260,67		29 659,26		7 601,41					
Dlhodobý hmotný majetok spolu (súčet r. 10 až 21)	**22**	**599 959 252,77**	**51 861 093,69**	**7 784 430,48**		**644 035 915,98**	**178 392 626,23**	**14 089 721,06**	**4 236 292,50**		**188 246 054,79**
Podielové cenné papiere a podiely v dcérskej účtovnej jednotke	23										
Podielové cenné papiere a podiely v spoločnosti s podstatným vplyvom	24										
Realizovateľné cenné papiere a podiely	25										
Dlhové cenné papiere držané do splatnosti	26										
Pôžičky účtovnej jednotke v konsolidovanom celku	27										
Ostatné pôžičky	28										
Ostatný dlhodobý finančný majetok	29										
Obstaranie dlhodobého finančného majetku	30										
Dlhodobý finančný majetok spolu (súčet r. 23 až 30)	**31**										
Neobežný majetok spolu (r. 09 + r. 22 + r. 31)	**32**	**607 432 200,13**	**52 436 063,98**	**9 959 216,44**		**649 909 047,67**	**184 434 747,53**	**14 691 687,76**	**6 411 078,46**		**192 715 356,83**

Tabuľka č. 2 - Neobežný majetok

Položka majetku	Číslo riadku	Opravné položky					Zostatková hodnota	
		2024	Prírastky	Úbytky	Presuny	2025	2024	2025
a	b	11	12	13	14	15	16	17
Aktivované náklady na vývoj	01							
Softvér	02						1 143 673,46	1 182 255,04
Oceniteľné práva	03						28 463,03	23 852,77
Goodwill alebo záporný goodwill z konsolidácie kapitálu	04							
Drobný dlhodobý nehmotný majetok	05							
Ostatný dlhodobý nehmotný majetok	06						202 739,57	132 151,57
Obstaranie dlhodobého nehmotného majetku	07	6 000,00				6 000,00	49 950,00	59 570,27
Poskytnuté preddavky na dlhodobý nehmotný majetok	08							
Dlhodobý nehmotný majetok spolu (súčet r. 01 až 08)	**09**	**6 000,00**				**6 000,00**	**1 424 826,06**	**1 397 829,65**
Pozemky	10						111 665 469,95	113 767 941,78
Umelecké diela a zbierky	11						56 763,05	56 763,05
Predmety z drahých kovov	12							
Stavby	13						211 042 478,09	251 982 052,80
Samostatné hnuteľné veci a súbory hnuteľných veci	14						23 913 717,45	24 201 351,76
Dopravné prostriedky	15						4 837 288,66	5 900 280,52
Pestovateľské celky trvalých porastov	16						6 972,16	5 893,24
Základné stádo a ťažné zvieratá	17						23 947,79	23 285,54
Drobný dlhodobý hmotný majetok	18							
Ostatný dlhodobý hmotný majetok	19						42 511 639,14	40 987 160,60
Obstaranie dlhodobého hmotného majetku	20	575 587,00	6 850,00	126 005,81		456 431,19	26 895 502,58	18 401 099,30
Poskytnuté preddavky na dlhodobý hmotný majetok	21	7 601,41				7 601,41	29 659,26	
Dlhodobý hmotný majetok spolu (súčet r. 10 až 21)	**22**	**583 188,41**	**6 850,00**	**126 005,81**		**464 032,60**	**420 983 438,13**	**455 325 828,59**
Podielové cenné papiere a podiely v dcérskej účtovnej jednotke	23							
Podielové cenné papiere a podiely v spoločnosti s podstatným vplyvom	24							
Realizovateľné cenné papiere a podiely	25							
Dlhové cenné papiere držané do splatnosti	26							
Pôžičky účtovnej jednotke v konsolidovanom celku	27							
Ostatné pôžičky	28							
Ostatný dlhodobý finančný majetok	29							
Obstaranie dlhodobého finančného majetku	30							
Dlhodobý finančný majetok spolu (súčet r. 23 až 30)	**31**							
Neobežný majetok spolu (r. 09 + r. 22 + r. 31)	**32**	**589 188,41**	**6 850,00**	**126 005,81**		**470 032,60**	**422 408 264,19**	**456 723 658,24**

Tabuľka č. 8 - Opravné položky k pohľadávkam

Číslo účtu	Názov účtu	Zostatok opravnej položky 2024	Tvroba	Zníženie	Zrušenie	Presun	Zostatok opravnej položky 2025
a	b	1	2	3	4	5	6
311	Odberatelia	44 992,80	7 834,31	61,71	10 588,06		42 177,34
315	Ostatné pohľadávky	46 176,18	1 541,29				47 717,47
318	Pohľadávky z nedaňových príjmov obcí a VÚC	1 466 585,88	301 457,11	14 197,18	35 820,79		1 718 025,02
343	Daň z pridanej hodn.		34 642,50				34 642,50
372	Transfery a ostatné zúčtov. so subjektami mimo VS	147 038,27			8 000,00		139 038,27
378	Iné pohľadávky	23 621,10	7 872,04		2 001,55		29 491,59
Spolu		**1 728 414,23**	**353 347,25**	**14 258,89**	**56 410,40**	**0,00**	**2 011 092,19**

Tabuľka č. 9 - Pohľadávky podľa doby splatnosti

Pohľadávky podľa doby splatnosti	Číslo riadku	Zostatok 2025	Zostatok 2024
a	b	1	2
Pohľadávky v lehote splatnosti v tom:	01	1 886 131,55	2 810 762,02
Pohľadávky so zostatkovou dobou splatnosti do jedného roka vrátane	02	1 862 078,16	2 786 708,63
Pohľadávky so zostatkovou dobou splatnosti od jedného do piatich rokov vrátane	03	24 053,39	24 053,39
Pohľadávky so zostatkovou dobou splatnosti dlhšou ako päť rokov	04		
Pohľadávky po lehote splatnosti	05	2 602 873,89	1 998 313,66
Spolu (r. 01 + r. 05)	**06**	**4 489 005,44**	**4 809 075,68**

Tabuľka č. 10 - Časové rozlíšenie na strane aktív - náklady budúcich období

Náklady budúcich období	Číslo riadku	Zostatok 2025	Zostatok 2024
Nájomné	01	46 318,32	15 959,20
Nájomné reklamných plôch, vysielacieho času, inzertného priestoru	02	560,89	3 074,73
Predplatné poistné	03	288 323,98	234 145,60
Predplatné poštovné	04	765,26	668,92
Predplatné iné	05	95 233,39	62 265,16
Náklady na licencie a prístupové práva	06	73 378,95	48 143,41
Náklady na telekomunikačné a IT služby	07	218 861,39	186 032,00
Náklady na členské a zákonné príspevky a odvody	08	147,90	
Náklady z budúceho odvodu príjmov RO	09		
Ostatné	10	45 170,52	49 552,17
Spolu (r. 01 až r. 10)	**11**	**768 760,60**	**599 841,19**

Tabuľka č. 11 - Časové rozlíšenie na strane aktív - príjmy budúcich období

Príjmy budúcich období	Číslo riadku	Zostatok 2025	Zostatok 2024
Nájomné	01	184 102,24	184 102,24
Poistné plnenie	02		
Nevyfakturované výkony a náhrady	03	52 343,60	21 066,28
Ostatné	04		
Spolu (r. 01 až r. 04)	**05**	**236 445,84**	**205 168,52**

Tabuľka č. 12 - Vlastné imanie

Názov položky	Číslo riadku	Oceňovacie rozdiely z precenenia majetku a záväzkov	Oceňovacie rozdiely z kapitálových účastín	Zákonný rezervný fond	Ostatné fondy	Nevysporiadaný výsledok hospodárenia minulých rokov	Výsledok hospodárenia	Podiely iných účtovných jednotiek
a	b	1	2	3	4	5	6	7
Zostatok 2024	01					297 398 735,97	14 408 367,84	198 562,62
Prírastky	02					670 415,04	19 578 813,60	32 151,31
Úbytky	03					366 389,06		
Presun (+/-)	04					14 408 367,84	-14 408 367,84	
Zostatok 2025 (r. 01 + r. 02 - r. 03 +/- r. 04)	**05**	**0,00**	**0,00**	**0,00**	**0,00**	**312 111 129,79**	**19 578 813,60**	**230 713,93**

Tabuľka č. 13 - Rezervy zákonné

Názov položky	Číslo riadku	Zostatok 2024	Presun	Tvorba	Použitie	Zrušenie	Zostatok 2025
a	b	1	2	3	4	5	6
Rezervy zákonné dlhodobé							
Rekultivácia pozemkov, uzavretie, rekultivácia a monitorovanie skládok po ich uzavretí	01						
Náklady súvisiace s odstránením znečistenia životného prostredia a enviromentálnych záťaží, odpadov alebo obalov	02						
Iné	03			835,19			835,19
Spolu rezervy zákonné dlhodobé (súčet r. 01 až r. 03)	**04**	**0,00**	**0,00**	**835,19**	**0,00**	**0,00**	**835,19**
Rezervy zákonné krátkodobé							
Rekultivácia pozemkov, uzavretie, rekultivácia a monitorovanie skládok po ich uzavretí	05						
Náklady súvisiace s odstránením znečistenia životného prostredia a enviromentálnych záťaží, odpadov alebo obalov	06						
Iné	07	39 169,42		63 767,51	37 743,68		65 193,25
Spolu rezervy zákonné krátkodobé (súčet r. 05 až r. 07)	**08**	**39 169,42**	**0,00**	**63 767,51**	**37 743,68**	**0,00**	**65 193,25**

Tabuľka č. 14 - Rezervy ostatné

Názov položky	Číslo riadku	Zostatok 2024	Presun	Tvorba	Použitie	Zrušenie	Zostatok 2025
a	b	1	2	3	4	5	6
Rezervy ostatné dlhodobé							
Rekultivácia pozemkov, uzavretie, rekultivácia a monitorovanie skládok po ich uzavretí	01						
Zamestnanecké požitky	02	1 911 120,89	-429 782,73	756 496,26	161 040,78	124 833,23	1 951 960,41
Náklady súvisiace s odstránením znečistenia životného prostredia a enviromentálnych záťaží, odpadov alebo obalov	03						
Prebiehajúce a hroziace súdne spory	04		544 244,20				544 244,20
Stratové a nevýhodné zmluvy a iné pokuty a penále	05						
Iné	06	15 015,46	-3 557,47	937,44	192,28	85,00	12 118,15
Spolu rezervy ostatné dlhodobé (súčet r. 01 až r. 06)	**07**	**1 926 136,35**	**110 904,00**	**757 433,70**	**161 233,06**	**124 918,23**	**2 508 322,76**
Rezervy ostatné krátkodobé							
Rekultivácia pozemkov, uzavretie, rekultivácia a monitorovanie skládok po ich uzavretí	08						
Zamestnanecké požitky	09	973 198,85	417 032,73	296 710,96	334 146,01	110 502,93	1 242 293,60
Náklady súvisiace s odstránením znečistenia životného prostredia a enviromentálnych záťaží, odpadov alebo obalov	10						
Nevyfakturované dodávky a nevyfakturované služby	11	130 287,15		133 261,10	103 321,80	26 958,77	133 267,68
Náklady na zostavenie, overenie, zverejnenie účtovnej závierky a výročnej správy týkajúcej sa vykazovaného účtovného obdobia	12	7 200,00		25 791,00	7 200,00		25 791,00
Prebiehajúce a hroziace súdne spory	13	547 244,20	-544 244,20		3 000,00		
Stratové a nevýhodné zmluvy a iné pokuty a penále	14						
Iné	15	298 533,99	16 307,47	217 396,73	294 169,32	143,00	237 925,87
Spolu rezervy ostatné krátkodobé (súčet r. 8 až r. 15)	**16**	**1 956 464,19**	**-110 904,00**	**673 159,79**	**741 837,13**	**137 604,70**	**1 639 278,15**

Tabuľka č. 15 - Záväzky podľa doby splatnosti

Záväzky podľa doby splatnosti	číslo riadku	Zostatok 2025	Zostatok 2024
a	b	1	2
Záväzky v lehote splatnosti (r. 02 až r. 04), v tom:	01	21 012 107,17	20 359 229,27
Záväzky so zostatkovou dobou splatnosti do jedného roka vrátane	02	19 878 538,92	19 387 911,19
Záväzky so zostatkovou dobou splatnosti od jedného do piatich rokov vrátane	03	1 133 568,25	971 318,08
Záväzky so zostatkovou dobou splatnosti dlhšou ako päť rokov	04		
Záväzky po lehote splatnosti	05	20 407,41	24 844,83
Spolu (r. 01 + r. 05)	**06**	**21 032 514,58**	**20 384 074,10**

Tabuľka č. 16 - Bankové úvery

Charekter bankového úveru	Poskytovateľ bankového úveru	Mena	Úroková sadzba v %	Dátum splatnosti	Krátkodobá časť		Dlhodobá časť		Nesplatená istina 2025	Nákladový úrok za rok 2025
					Zostatok 2025	Zostatok 2024	Zostatok 2025	Zostatok 2024		
a	b	1	2	3	4	5	6	7	8	9
Bezúčelový	Komerčná banka	Euro	0	31.1.2026	18,19				18,19	
Investičný	ČSOB/OTP Banka, a.s	Euro	6M Euribor +0,25	31.12.2025		77 002,62				532,85
Investičný	Európska investičná banka I.	Euro	6M euribor +0,15	31.12.2038	282 501,44	282 501,44	3 390 017,22	3 672 518,66	3 672 518,66	115 096,63
Investičný	Európska investičná banka II.	Euro	6M euribor +0,311	31.12.2040	126 666,66	126 666,66	1 773 333,44	1 900 000,1	1 900 000,10	63 409,17
Investičný	Európska investičná banka III.	Euro	6M euribor +0,816	31.12.2041	208 579,16	208 579,16	3 128 687,60	3 337 266,76	3 337 266,76	128 868,44
Investičný	Európska investičná banka IV.	Euro	6M euribor+ 0,891	31.12.2042	118 704,16	118 704,16	1 899 266,42	2 017 970,58	2 017 970,58	79 308,56
Investičný	Európska investičná banka IX.	Euro	0	31.12.2045	240 000,00	240 000,00	4 560 000,00	4 800 000	4 800 000,00	
Investičný	Európska investičná banka V.	Euro	6M Euribor +0,659	31.12.2043	99 282,00	99 282,00	1 687 793,77	1 787 075,77	1 787 075,77	65 696,28
Investičný	Európska investičná banka VI.	Euro	12M Euribor +0,25	31.12.2043	280 000,00	280 000,00	4 760 000,00	5 040 000	5 040 000,00	163 568,87
Investičný	Európska investičná banka VII.	Euro	12M Euribor +0,259	31.12.2043	80 000,00	80 000,00	1 360 000,00	1 440 000	1 440 000,00	46 870,45
Investičný	Európska investičná banka VIII.	Euro	6M Euribor +0,254	31.12.2044	280 000,00	280 000,00	5 040 000,00	5 320 000	5 320 000,00	172 499,58
Investičný	Európska investičná banka X.	Euro	2,639	31.12.2047	120 000,00	120 000,00	2 520 000,00	2 640 000	2 640 000,00	72 044,70
Investičný	Európska investičná banka XI.	Euro	6M Euribor	15.9.2045	750 000,00		14 250 000,00		15 000 000,00	
Investičný	Komerčná banka, a.s. I.	Euro	6M euribor +0,90	31.12.2026	292 494,50	500 852,00		250 430,77	292 494,50	20 652,14
Investičný	Komerčná banka, a.s. III.	Euro	6M euribor +1,00	31.12.2025		203 448,57				5 497,46
Investičný	Slovenská sporiteľňa, a.s. I.	Euro	3M Euribor +1,29	31.12.2030	333 336,00	333 336,00	1 037 694,80	1 371 030,8	1 371 030,80	55 794,56
Investičný	Slovenská sporiteľňa, a.s. II.	Euro	12M Euribor +0,27	31.12.2032	666 668,00	666 668,00	3 999 988,00	4 666 656	4 666 656,00	142 954,13
Investičný	Slovenská sporiteľňa, a.s. III/1.	Euro	1,69	31.12.2037	1 214 284,00	1 256 407,86	12 750 006,00	13 964 290	13 964 290,00	254 836,29
Spolu					**5 092 534,11**	**4 873 448,47**	**62 156 787,25**	**52 207 239,44**	**67 249 321,36**	**1 387 630,11**

Tabuľka č. 17 - Časové rozlíšenie na strane pasív - Výdavky budúcich období

Výdavky budúcich období	číslo riadku	Zostatok 2025	Zostatok 2024
a	b	1	2
Nájomné	01		
Ostatné	02	651,98	33,09
Spolu (r. 01 + r. 02)	**03**	**651,98**	**33,09**

Tabuľka č. 18 - Časové rozlíšenie na strane pasív - Výnosy budúcich období

Výnosy budúcich období	číslo riadku	Zostatok 2025	Zostatok 2024
a	b	1	2
Nájomné	01	523 890,58	535 726,71
Predplatné	02	98 875,69	80 638,73
Výnosy z budúceho odvodu príjmov RO	03		
Zaplatené paušály	04		
Transfery	05	60 440 044,42	55 441 793,90
Inventarizačný prebytok	06		
Ostatné	07	11 047 962,54	10 851 512,99
Spolu (r. 01 + r. 07)	**08**	**72 110 773,23**	**66 909 672,33**

Tabuľka č. 19 - Náklady na služby

Náklady na služby	číslo riadku	Hlavná činnosť	Podnikateľská činnosť	Spolu 2025	Spolu 2024
a	b	1	2	3	4
Nákup licencií, licenčné poplatky a poplatky za prístupové práva	01	630 420,20	19 117,21	649 537,41	757 916,88
Nákup krabicového softvéru	02	1 007,00		1 007,00	792,00
Nákup unikátneho softvérového diela a webstránok	03	13 032,59		13 032,59	60,00
Rutinná a štandardná údržba výpočtovej techniky	04	163 820,68	4 237,97	168 058,65	98 923,92
Rutinná a štandardná údržba - hardvér, softvér	05	43 059,42	241 650,12	284 709,54	260 373,74
Služby v oblasti informačno-komunikačných technológií	06	866 423,69	439,89	866 863,58	993 126,72
Doprava, preprava	07	351 895,59	18 830 301,77	19 182 197,36	15 103 048,16
Prenájom (lízing)	08				
Nájomné - budovy, objekty alebo ich časti	09	907 687,17	128,65	907 815,82	913 883,16
Nájomné - dopravné prostriedky	10	4 453,00		4 453,00	4 819,07
Nájomné - prevádzkové a špeciálne stroje, prístoje, zariadenia, technika a náradia	11	306 015,96		306 015,96	320 744,07
Nájomné - výpočtová technika	12	3 012,54		3 012,54	12 407,41
Nájomné - softvér	13	29 076,30	354,06	29 430,36	21 102,44
Nájomné - iné	14	35 901,03	10 985,64	46 886,67	233 900,07
Právne, ekonomické a iné poradenstvo	15	813 424,22	97 112,62	910 536,84	722 834,06
Propagácia, reklama, inzercia	16	395 380,61	39 607,11	434 987,72	425 939,90
Školenia, kurzy, semináre, porady, konferencie, sympózia	17	583 515,34	10 959,13	594 474,47	546 159,08
Bezpečnostná a strážna služba	18	824 793,85	1 535,03	826 328,88	664 045,78
Telekomunikačné služby a komunikačná infraštruktúra	19	467 713,63	19 131,11	486 844,74	509 402,97
Štúdie, expertízy, posudky, autorské honoráre	20	617 353,73	43 847,40	661 201,13	483 181,99
Spotreba poštových známok a poštové služby hradené hotovostne	21	43 559,03	291,38	43 850,41	45 721,11
Ostatné poštové služby	22	52 512,91	2 132,45	54 645,36	42 637,21
Náklady na overenie účtovnej závierky	23	7 380,00	5 035,00	12 415,00	20 949,00
Náklady na uisťovacie audítorské služby s výnimkou overenia účtovnej závierky	24	2 435,40		2 435,40	6 720,00
Náklady na súvisiace audítorské služby	25		10 000,00	10 000,00	800,00
Náklady na daňové poradenstvo poskytnuté audítorom alebo audítorskou spoločnosťou	26				
Náklady na ostatné neaudítorské služby poskytnuté audítorom alebo audítorskou spoločnosťou	27		772,47	772,47	
Iné služby	28	7 493 210,03	234 766,94	7 727 976,97	7 481 078,14
Spolu (r. 01 až r. 28)	**29**	**14 657 083,92**	**19 572 405,95**	**34 229 489,87**	**29 670 566,88**

Tabuľka č. 20 - Ostatné náklady na prevádzkovú činnosť

Ostatné náklady na prevádzkovú činnosť	číslo riadku	Hlavná činnosť	Podnikateľská činnosť	Spolu 2025	Spolu 2024
a	b	1	2	3	4
Náhrady zo zodpovednosti za spôsobené škody	01	93,48		93,48	5 157,60
Náhrady cestovných nákladov iným než vlastným zamestnancom	02	596 869,13		596 869,13	530 392,51
Náhrada mzdy a platov iným než vlastným zamestnancom	03				
Odmeny a príspevky iným než vlastným zamestnancom (poslancom, členom komisií a podobne)	04	204 812,10		204 812,10	107 846,95
Členské príspevky a príspevky platené organizáciám kolektívnej správy autorských práv	05	1 332 168,89	66,40	1 332 235,29	1 120 389,21
Náhrady trov konania a trov exekúcie	06	2 028,98		2 028,98	215,96
Dávky sociálnej pomoci a štátne sociálne dávky	07	28 536,56		28 536,56	25 113,96
Odvody, nezrovnalosti a vratky	08	9 417,41		9 417,41	11 242,35
Zmarené investície	09	126 005,81		126 005,81	10 180,00
Poistenie nehnuteľnosti	10	156 343,79		156 343,79	71 785,07
Poistenie dopravných prostriedkov	11	153 359,03	10 166,09	163 525,12	135 214,84
Poistenie ostatného majetku	12	29 622,31		29 622,31	37 242,76
Ostatné poistenie	13	28 112,17	5 466,46	33 578,63	32 305,74
Iné	14	987 733,97	43 424,84	1 031 158,81	1 637 525,63
Spolu (r. 01 až r. 14)	**15**	**3 655 103,63**	**59 123,79**	**3 714 227,42**	**3 724 612,58**

Tabuľka č. 21 - Ostatné finančné náklady

Ostatné finančné náklady	číslo riadku	Hlavná činnosť	Podnikateľská činnosť	Spolu 2025	Spolu 2024
a	b	1	2	3	4
Bankové výdavky/poplatky, náklady peňažného styku	01	20 147,92	451 282,78	471 430,70	414 199,03
Úbytok/zníženie hodnoty podielov, vkladov a iného finančného majetku	02				
Ostatné finančné náklady	03	43 014,55	13,89	43 028,44	63 773,09
Spolu (r. 01 až r. 03)	**04**	**63 162,47**	**451 296,67**	**514 459,14**	**477 972,12**

Tabuľka č. 22 - Ostatné výnosy z prevádzkovej činnosti

Ostatné výnosy z prevádzkovej činnosti	číslo riadku	Hlavná činnosť	Podnikateľská činnosť	Spolu 2025	Spolu 2024
a	b	1	2	3	4
Dobropisy, refundácie nákladov minulého účtovného obdobia	01	1 070 973,79	2 961,43	1 073 935,22	3 764 175,31
Výnosy z prenájmu	02	2 818 294,88		2 818 294,88	2 585 502,77
Poistné plnenia	03	112 367,88	246,34	112 614,22	16 106,09
Inventúrne prebytky	04	21,91		21,91	9,83
Náhrada za škodu	05	100 331,17	19 368,20	119 699,37	50 496,65
Paušálne náhrady	06		375,50	375,50	
Vratky sociálneho a zdravotného poistenia	07	9 882,60	4 526,47	14 409,07	5 898,20
Ostatné vratky, odvody, výnosy z finančného zúčtovania so štátnym rozpočtom	08	1 494,80		1 494,80	1 528,24
Výnosy z nezrovnalostí	09				0,01
Bezodplatne nadobudnutý neodpisovaný dlhodobý majetok	10	1 560 147,23		1 560 147,23	78 979,71
Ostatné	11	499 054,86	840 049,14	1 339 104,00	1 377 653,35
Spolu (r. 01 až r. 11)	**12**	**6 172 569,12**	**867 527,08**	**7 040 096,20**	**7 880 350,16**

Tabuľka č. 23 - Informácie o iných aktívach a iných pasívach

Iné aktíva a iné pasíva	Číslo riadku	Zostatok 2025	z toho voči súhrnnému celku	Zostatok 2024	z toho voči súhrnnému celku
a	b	1	2	3	4
Iné aktíva (r. 02 až r.07)	**01**	**1 974 695,09**	**1 974 695,09**	**23 965,22**	**23 965,22**
Budúce právo zo servisných zmlúv, poistných zmlúv, koncesionárskych zmlúv, licenčných zmlúv	02	0,00	0,00	0,00	0,00
Súdne spory v prospech účtovnej jednotky (aktívne súdne spory)	03	0,00	0,00	0,00	0,00
Vystavené záruky v prospech účtovnej jednotky	04	0,00	0,00	0,00	0,00
Odpísané pohľadávky	05	0,00	0,00	0,00	0,00
Významný majetok evidovaný v podsúvahe (napr.ocenenie lesných porastov)	06	0,00	0,00	0,00	0,00
Ostatné iné aktíva	07	1 974 695,09	1 974 695,09	23 965,22	23 965,22
Podmienené záväzky (r. 09 až r. 15)	**08**	**0,00**	**0,00**	**0,00**	**0,00**
Existujúce alebo hroziace súdne spory v neprospech účtovnej jednotky (pasívne súdne spory) a investičné arbitráže	09	0,00	0,00	0,00	0,00
Jednorazové záruky a ručenie	10	0,00	0,00	0,00	0,00
Štandardizované záruky	11	0,00	0,00	0,00	0,00
Záväzky zo všeobecných právnych predpisov	12	0,00	0,00	0,00	0,00
Záväzky z rozhodnutia účtovnej jednotky uplatňovať určitú politiku voči verejnosti	13	0,00	0,00	0,00	0,00
Záväzky z odstránenia škôd spôsobených prírodnými katastrofami a iné riziká spojené so zmenou klímy	14	0,00	0,00	0,00	0,00
Iné podmienené záväzky	15	0,00	0,00	0,00	0,00
Ostatné finančné povinnosti (r. 17 až r. 21)	**16**	**0,00**	**0,00**	**0,00**	**0,00**
Povinnosti z devízových termínovaných obchodov a iných finančných derivátov	17	0,00	0,00	0,00	0,00
Povinnosti z opčných obchodov	18	0,00	0,00	0,00	0,00
Povinnosti z nájomných zmlúv, servisných zmlúv, poistných zmlúv, koncesionárskych zmlúv, privatizačných zmlúv a iných zmlúv	19	0,00	0,00	0,00	0,00
Zákonná alebo zmluvná povinnosť odobrať určité produkty, napríklad z dodávateľských zmlúv alebo odberateľských zmlúv	20	0,00	0,00	0,00	0,00
Iné finančné povinnosti	21	0,00	0,00	0,00	0,00
Iné pasíva (r. 23 až r. 24)	**22**	**0,00**	**0,00**	**0,00**	**0,00**
Záložné právo na majetok	23	0,00	0,00	0,00	0,00
Ostatné iné pasíva	24	0,00	0,00	0,00	0,00

Tabuľka č. 24 - Zoznam nehnuteľných kultúrnych pamiatok spravovaných účtovnou jednotkou

Nehnuteľná kultúrna pamiatka	Správca/vlastník nehnuteľnej kultúrnej pamiatky	Hodnota 2025	Hodnota technického zhodnotenia 2025	Hodnota 2024	Hodnota technického zhodnotenia 2024
a	1	2	3	4	5
A. Nehnuteľná kultúrna pamiatka vykázaná v netto hodnote v súvahe v časti neobežný majetok					
Budova Bratislavského bábkového divadla	Bratislavské bábkové divadlo	792 391,69	3 918 468,67	792 391,69	4 037 602,51
Budova Divadla Aréna	Divadlo ARÉNA	3 127 144,99	7 561 697,74	3 127 144,99	7 756 419,00
Budova Malokarpatského múzea v Pezinku	Malokarpatské múzeum v Pezinku	79 938,26	656 548,73	79 938,26	748 987,09
Budova Mateja Bela	Konzervatórium v Bratislave	52 021,86	950,00	51 071,86	
Budova Tolstého	Konzervatórium v Bratislave	431 647,88		431 647,88	
Budova školy	Gymnázium Grosslingová	221 989,15	14 605 445,20	221 989,15	15 010 213,36
Budova školy	Jazyková škola, Palisády 38	732 903,42	369 411,04	732 903,42	
Budova školy	SPŠ elektrotechnická, Zochova BA	662 586,04	281 650,59	662 586,04	350 919,44
Budova školy	SPŠ strojnícka, Fajnorovo nábr. BA	367 397,93	523 182,13	367 397,93	738 347,91
Budova školy	ZŠ a Gymnázium s vyučovacim jazykom maďa	222 579,83	210 524,28	222 579,83	220 636,80
Domček strojníka vod.veže, IČ:1/801/277	Bratislavský samosprávny kraj	108 632,76		108 632,76	
Kaštieľ a záhrada	Malokarpatské osvetové stredisko v Modre	30 029,51	2 268 786,05	30 029,51	2 688 654,12
Kaštieľ v Malinove, IČ: 1/801/0307-0307A	Bratislavský samosprávny kraj	290 122,62	214 882,23	290 122,62	220 008,75
Kaštieľ v Čunove, IČ: 1/801/0312 až 0315	Bratislavský samosprávny kraj		3 500 727,32		3 634 305,86
Múzeum ferdiša Kostku v Stupave	Malokarpatské múzeum v Pezinku	21 373,10	3 625,56	21 373,10	7 715,03
Park v Malinove, 9/093/00188, 189 a 191	Bratislavský samosprávny kraj	7 029 014,40		7 029 014,40	
Synagóga Senec	Malokarpatské múzeum v Pezinku	0,25	2 016 131,56	0,25	2 116 590,41
Synagóga Sv.Jur, IČ:1/801/276	Bratislavský samosprávny kraj	9 500,00		9 500,00	
budova Kaštieľ	DSS a zariadenie pre seniorov Kaštieľ	2 884 384,69	1 038 709,11	2 884 384,69	1 063 983,95
Spolu	X	**17 063 658,38**	**37 170 740,21**	**17 062 708,38**	**38 594 384,23**
B. Nehnuteľná kultúrna pamiatka nevykázaná v súvahe v časti neobežný majetok					
Budova školy	Jazyková škola, Palisády 38			9 261,48	
Spolu	X	**0,00**	**0,00**	**9 261,48**	**0,00**